朝鮮日報
今日夕刊八面
編輯兼發行人 林景來 印刷人 朴昌根
京城府堅志洞 朝鮮日報社
代表電話光化門(光)二三〇〇番
振替口座京城八七八六番

社說

英國의 對日態度豹變
新嘉坡軍港의 米國使用提供說과 關聯하야

一

外電에 依하면 十四日倫敦을 出發하야 歸任途中에 잇는 駐米英國大使린제이氏는 極東問題에 關하야 米國에 對하야 重大한 提案을 할 것으로 豫定되고 잇는데 가장 注目되는 事實은 英國은 米國에 對하야 新嘉坡軍港을 自由로 使用하는 것을 許諾한다는 것으로 그 理由는 英國은 日本이 現狀勢의 進行에 따라서는 大規模의 日中戰爭이 되며는 英國으로서도 對岸의 火로만은 볼 수 업슴으로 此際太平洋上의 制覇를 꿈꾸는 米國에 이것을 맛기로 주어 日本을 牽制하는 一方 例의 戰債問題解決과 世界經濟會議에서 自國에 有利한 條件을 獲得하랴는 腹案이라 하며 또 英國은 米國으로부터 輸入되는 物品의 關稅를 내리우는 代身 英國은 米國에 對하야 每年約一億七千萬弗의 滅額을 要求할 것이라고 傳言되다

二

以上의 報道는 아즉 確實性을 保障할 수 업스나 從來聯盟內에 在한 唯一한 和協努力者로써 小國側의 急進論을 누르면서 못지아니한 實力으로써 日中直接交涉을 斡旋하려 하고 山海關事件이 勃發하얏슬 때에는 일부러 東洋艦隊提督을 派遣하야 地方的解決을 現地에서 斡旋시키려 하든 英國이 最近에 와서 突然態度를 豹變하야 先日의 十九國委員會에 잇서서는 그 代表이든 氏는 도리혀 先頭에 서서 「熱河를 占領할 意思가 잇는가」 等의 日本에 對한 逆襲的質問을 發함으로써 小國側의 氣勢를 도두어 結局이 日本으로써 應諾할 수 업는 勸告案을 맨드러노은 그 急角度的轉換을 想起할 때에 聯盟國이 아니면서도 도리혀 聯盟의 對日態度를 裏面에서 리ー드하여 온 感이 잇는 對日强硬派인 米國과의 엇던 한 默契가 잇지 아니한가를 疑心치 아니치 못하게 되는 것이다

三

現下太平洋上에 急迫하는 듯한 不安한 空氣를 주는 모든 情勢에 잇서서 吾人에게 가장 큰 刺戟을 주는 事實은 무엇보다도 各國의 軍事上의 配置準備임을 들 수 잇는 事實이다 그런데 米國은 太平洋上에 잇서 南洋群島의 一小島 「괌」島에 軍港을 所有하고 잇고 또 그 屬領比律賓의 매닐다에 軍港施設을 가지고 잇스나 아즉 그 設備와 規模 其他地理的關係에 잇서 그리 優秀한 海軍根據地라고 할 수 업다 그런데 新嘉坡는 英國이 全精力을 다하야 그 東洋에 잇서서의 海軍根據地가 되어 잇는 모든 設備가 完全한 大軍港이다 그럼으로 太平洋上의 萬一의 時에는 이 軍港의 價値는 至大한 것으로 米國은 그 前부터 英國에 對하야 艦船의 修理入渠等의 便宜提供等을 交涉한 일이 잇섯다고 傳言된 바 잇섯든 것이다 이번의 報道는 아즉 斷言할 수 업스나 單히 軍港使用權만이 아니오 그와 關聯한 威嚇나 黑幕이 잇지나 안흘가 外에 自然疑心하게 된다 (四)

그런데 日英同盟時代로부터 極東外交에 잇서서 今日外지 終始日本과 步調를 마추어오든 英國이——華盛頓會議에서 同盟이 米國의 策動에 依하야 破棄되엇슴에 不拘하고——이와 가티 態度를 豹變하게 된 理由는 무엇인가? 여러 가지 複雜한 事情이 잇겟지마는 簡單히 要約하면 (一) 모리혀 小國側의 反外 聯盟에 게 오니 維持에 威信이 상실할 憂慮가 잇슴과 (二) 熱河問題의 平津地方波及을 가장 두려워한 (三) 各地의 排英보이코트 (四) 中國 以上의 本質的事實인 米英米衛約成立說等이오 그러나 이것은 表面의 現象이다 英國이 伏從하고 聯盟은 自然이 에 리ー드되엿다 할 것이다

『報告書』審議!
國際聯盟臨時總會
來卄一日夜十一時半開會
各國代表部에 通達

(제네바十六日發至急報聯合) 十九國委員會에서 採擇된 報告書를 審議할 聯盟臨時總會는 來二十一日午後三時三十分(日本時間同午後十一時三十分)부터 開會하기로 決定하고 右旨를 十六日夜事務局으로부터 各國代表部에 通達하얏다

代表部總會對策

【제네바十六日特派員發電通】 日本代表部에서는 今日午後二時半부터 首腦部會議를 開催하고 來總會에 臨할 對策에 關하야 東京과의 後의 協議를 基礎로 하야 協議한 바 大多數의 意見은 正式脫退를 可타 하나 이것은 오로지 政府의 訓令을 기다리고 잇나 다만 第十六條第四項에 依하야 日本에 對하야 除名決議를 할으로써 先손을 갈자고 主張하고 잇는 小國이 이미 잇슴에 對하야서는 警戒가 必要한 모양이다

聯盟脫退强硬論 閣內에 絶對로 有力

【東京十七日發電通】 政府는 今日定例閣議에서 內田外相으로부터 聯盟側으로부터 內示된 勸告附報告書의 說明을 받는 同時에 이에 對策을 協議하기로 되얏는바

一、聯盟의 勸告附報告書는 日本의 對滿國策의 根幹과 絶對로 相容되지 안코 또 聯盟이 恰如超國家的裁判機關인 것가튼 如斯한 勸告를 日本에 내노흠은 聯盟本來의 精神에 相反하고 또 日本을 全然 차질 분 것이다

一、如斯히 越權的인 聯盟의 一員인 것은 將來日本의 對滿國策의 遂行에 對하야 恒常障害될 뿐 아니라 何等實質的效果가 업다

一、따라서 日本으로서는 右勸告附報告書에 對하야 公表될 日本政府의 陳述書를 聯盟과의 絶緣狀으로 하고 聯盟脫退의 一途를 進行할 수 밧게 업다

는 强硬論이 閣內에서도 絶對的으로 有力하얏슴으로 아마 今日閣議에서는 聯盟脫退의 方策이 正式으로 決定될 것으로 明十八日에 開催되는 臨時閣議에서 期待된다

勸告는 全部不容認 國民은 一致結束
◇……荒木陸相談

【東京十六日發聯合】 對聯盟並熱河問題에 關하야 荒木陸相은 十六日夜大要左와 如히 말하얏다

勸告案의 內容은 閣議에서 報告를 受한 바이나 何等同意할 것은 업다 特히 滿洲國不承認 日本의 附屬地撤退等을 勸告하는 것과 如한 言語道斷의 勸告案의 全部는 絶對로 相容할 수 업는 것이 明瞭하게 된 以上 漸次最後의 決意를 가질 뿐이다 閣議에서는 아직 最後의 決意에 對하야 相談은 안하얏스나 此際一致한 決意를 取할 것은 閣員一致의 意見이라고 思한다 熱河問題에 對하야는 再三말할 바와 가티 國內問題이다 從하야 熱河의 兵匪討伐이 問題로 될 바 업스며 熱河의 兵匪掃蕩은 滿洲國의 治安維持上絶對必要한 以上 日滿議定書에 依하야 日本軍이 行動하는 것은 理의 當然이다

情報部의 方針은 一兩日後나 一日後일지 不知이나 가까운 時期에 斷行하리라고 思한다 聯盟의 情勢는 더욱 重大하게 된 것으로 極東平和의 大理想下의 滿洲國의 完成에 努力하려고 함으로 此際國民은 一致結束하야 國難打開에 當하야 此大理想의 實現에 邁進할 밧게 업다

英、新嘉坡軍港 使用權米國에 附與

【紐育十四日發電】 뉴ー욕、헤랄드紙의 倫敦特電에 依하면 駐米英大使린제이氏의 歸任에 對하야 重大한 使命中에 하나는 英國이 新嘉坡軍港의 使用權을 米國에게 附與한 것이라 한다 日中紛爭問題解決에 對하야 英國이 그 親日的態度를 急變한 것도 結局은 極東問題에 對하야 英米의 協力을 目的함에 잇섯다 新嘉坡軍港을 艦船修理와 其他目的을 爲하야 自由로 使用케 함은 日本을 牽制하고자 함이라 뉴ー욕타임쓰紙는 華盛頓特派員의 報道로 政府는 이 報道의 根據를 否認하엿다는 說도 잇다

十七日의 兩院

【東京十六日發聯合】 十七日의 兩院日程如左

貴族院은 本會議를 休會 午前十時부터 豫算總會 請願委員會를 開하고 午後一時부터 請願委員會 決算各分科會를 開함

衆議院도 同本會議를 休會 午前十時부터 決算爲替管理法 米穀統制案 그 他各委員會가 열닌다

朝鮮敎育令 審査委員會에 附託

【東京十六日發電通】 十五日政府로부터 樞府에 諮詢을 奏請한 朝鮮敎育令中改正勅令案은 十六日午後正式御下問이 계서 樞府는 直時富井男을 委員長으로 한 審査委員會에 附託하얏는데 本案은 四月一日부터 實施될 것임으로 委員會는 느저도 來週中에 開會될 豫定이다

來卄五日總會에서는 勸告가 原案대로 採決될 것
此以上國際的孤立은 업다
日本代表部의 見解

【東京十七日發聯合】 內田外相은 聯盟規約第十五條第四項에 依據한 勸告案이 來二十一日부터 開催되는 總會에서 現實히 採擇되는 境遇에 取할 措置에 關하야 在제네바代表部의 意向을 徵하야 놓을 必要가 잇다 하야 問意하는 訓電을 發하얏는데 對하야 十六日午後에 松岡全權으로부터 如左한 意見書가 內田外相에게 到着되엿다

一、規約第十五條第四項에 依據하는 勸告案은 大體二十五日의 總會에서 原案대로 採決될 모양인바 日本政府로서 이 때에 處할 態度를 至急히 決定하기를 願함

또 勸告案이 總會에 上程되는 境遇의 討議及採決되는 境遇의 反對演說及規約第十五條第五項에 依據할 日本政府의 陳述書에 關하야서는 이미 當事務에서는 起草에 着手하얏는데 本省에서도 至急히 萬全의 準備를 進行하기를 乞함

一、勸告案은 日本政府의 體面을 損한 非禮莫甚한 것으로 如斯한 勸告案이 總會에서 是認되는 以上 이미 聯盟에 머물러 잇서서 協力하는 것은 無益하다 따라서 이 때 日本代表의 撤去等의 不徹底한 行動에 나가는 것은 何等意味가 업는 것이다 現下의 國際情勢及聯盟加盟國의 國情은 第十六條의 制裁規定을 實行할 것은 結局不可能하며 日本이 現在以上의 國際的孤立에 떠러지는 等은 全然豫想되지 안흐며 또 다만 代表의 撤去等에 依하고 聯盟에 그대로 머무는 것 等은 將來의 對中對滿國策에 救할 수 업는 禍根을 남기는 것이라고 確信한다

002007

勸告附報告書 今夕外務省서公表

【東京十七日發電通】 外務省은 十六日夜제네바에서 松岡代表에게서 內示된 勸告附報告書의 全文을 接受하얏슴으로 電文整理의 上 十七日早朝부터 條約局亞細亞局及情報部의 事務官並飜譯官을 動員하야 此를 飜譯에 着手하야 譯了되는 대로 타이프라이터印刷에 附하야 十七日夕刻外務省假譯文으로 公表하기로 되엿다

選擧法改正案 樞府要求대로 修正

【東京十六日發電通】 選擧法改正案에 關한 樞府側의 修正意見에 對하야 二上樞府書記官長과 內務次官과 交涉의 結果政府는 左記修正하기로 하고 十六日院內에 閣議를 開하고 樞府側의 修正을 承認하야 二三條項中 『公私의 扶助를 受하는 者』는 選擧權、被選擧權을 有치 못함 이라서 政府는 原案中右部分을 修正하야 直時上奏手續을 執하얏슴으로 樞府는 別로히 審査委員會를 開치 안코 報告書로 作成하야 二十二日樞府本會議에 上程可決하기로 되얏다

루氏狙擊犯人 現場에서 逮捕

【마이아미十五日發聯合】 루ー즈벨트氏狙擊犯人은 直時그 現場에서 逮捕되야 그 뒤로 州刑務所에 收容되엿다

熱河서 軍事行動하면 駐日中公使撤歸?
長期抗日로 目的을 貫徹
國府外交部의 決意

【南京十六日發電通】 熱河의 形勢險惡과 함에 對하야 國民政府外交部에서는 萬一日本이 熱河에서 軍事行動을 起하야 北中의 擾亂을 圖하는 데 對하야는 日本은 聯盟의 決議를 無視하는 것이다 此際斷然 駐日公使를 撤歸식혀서 日本과 非公式으로 絶交하고 長期抗日에 依하야 目的을 貫徹한다고 決意를 漏洩하얏다

【北平十五日發電通】 宋子文은 午後七時宋哲元의 別邸에서 張作相、商震、萬福麟、龐炳勳等과 會見 抗日軍費補給은 國民政府에서 充分考慮하고 잇슴으로 後顧의 憂를 말고 熱河防備와 北中治安維持에 當하라고 各將領을 激勵하얏다

【마이아미十五日發電通】 루ー즈벨트氏狙擊犯人은 現場에서 逮捕된 바 호세、진가라하고 稱하는 者로 伊太利로부터 移民하야 當地에 온 西班牙人이다

【마이아미十五日發電通】 루ー氏狙擊犯人은 最初西班牙人이라고 하든바 取調에 依하야 伊太利人煉瓦職工 데쥬셉피‧잔가라라고 하는 者로 警察署에서는 無政府主義的思想에 陶醉한 精神異常者로 본다 또 市長살막氏의 負傷箇所는 顎部로 意外의 重態이다 旣히 危篤에 陷한 모양이다

臨時閣議 十七日開催

【東京十六日發電通】 十九國委員會에서 起草採擇한 第四項에 依한 勸告案을 受한 政府는 十六日午後四時부터 官邸에 臨時閣議를 開하고 愼重協議할려 이든바 書類의 作成이 完成되지 못하야 十七日午後四時부터 開會하기로 變更하얏다

田中外事課長 飛行機로 渡滿

田中總督府外事課長은 總督府新京出張所의 招電에 依하야 在滿朝鮮人安全農村建設의 具體案을 가지고 急遽今朝九時半京城汝矣島發飛行機로 一路渡滿하얏다

朝鮮敎育令 改正案決定

【東京十五日發聯合】 政府는 十五日의 閣議에서 朝鮮敎育令改正案을 決定하고 上奏御諮詢의 手續을 取하얏슴으로 不日樞密院에서는 臺灣敎育令改正案과 同一審査委員에게 附託하야 近近委員會를 開催할터이다

七年度特別會計 追加豫算提出

【東京十五日發聯合】 十五日衆議院에 提出된 昭和七年度各特別會計歲入歲出豫算追加中朝鮮總督府의 것은 如左하다

歲入 (單位千圓)

前年度剩餘金繰入 一四二 一四二

歲出

右는 七年度夏期旱魃로 慶尙北道其他數道의 被害罹災民救助에 充當하는 것이다

勸告、脫退、制裁等 法理的性質如何 (上)
日中紛爭解決策의 今後展望

一、峻嚴한 分岐路

三年間에 亘하리라 그야말로 『和平持續하는 모든 方法을 講究한』 面에서 日中紛爭問題를 國際聯盟의 維持機關으로써의 國際平和와 權威保障과 他方日中兩方의 最小限度의 受諾可能을 目標로 하고 努力하여 오든 國聯은 結局 日本側의 意思를 無視하고 規約十五條四項에 依한 勸告案의 起草를 完了하야 十九國委員會에서 無修正으로 採擇하고 이에 이것을 來二十一日에 開催되는 最後의 特別總會에서 正式審議決定하라 하게 되엿나 이에 對하야 日本으로서는 第四項에 依한 報告書의 第三部 『滿洲紛爭事實의 敍述한 部分』——가 이미 激烈하게 論議되여 잇든 것을 報告書第八章이 無條件으로 引用되는 여 『滿洲國은 滿洲에 居住하는 民族의 自然發生的인 獨立運動이 아니다』 『滿洲에서의 日本軍의 行動은 自衛手段이라고 할 수 업다』 『九、一八事件以後의 中國의 보이콧트는 報復手段이라』 하야 滿洲國成立의 合法性을 否認하야 他方中國側보이콧트의 合法性을 認한 事實等은 根本的으로 容認할 수 업는 것을 이미 强烈히 表明한 것은 熟知되여 잇는 바이나 이보다도 이 前提에 依하야 導出된 第四部 卽 勸告案의 部分은 第十五條第四項——『紛爭이 解決되지 못하는 時는 聯盟理事會는 全會一致又는 過半數의 表決에 基하야 當該紛爭의 事實을 述하고 公正且妥當하다고 認하는 勸告를 載한 報告書를 作成하야 此를 公表할 것이다』 한 條項에 依한 것이 되는 것으로서 그 內容如何에 따러 斷然日本은 聯盟을 脫退할 것이라는 것은 東京政府의 旣定方針이엿든 것이다 그런데 去十四日十九國委員會에서 無修正으로 可決된 勸告案의 內容은 如何? 그 全文은 이미 本紙에 報道된 바임으로 그 要領을 略하거니와 그 第九章의 十原則에 基하야 中國의 主權을 認한 이 滿洲新自治政權의 組織과 日本軍의 滿鐵附屬地帶撤退를 强調한 것이나 이것은 果然滿洲國의 解消를 前提로 하는 것으로 東京政府의 否認한 點에서 事實은 根本的으로 滿洲國存立의 무엇보다도 重大한 大原則인 것이다 이 點에 對하야 事態에 이르러서는 二十一日開催되는 總會의 結果如何에 따러서는 爲先日本代表部를 撤退식히고 形便에 따러서는 聯盟을 脫退하게 아니치 못하게 되는 것이다

二、四項은 어떠케 適用되는가

그러면 이 問題되는 十五條四項에 依한 前記와 가튼 一方的인 意思를 無視한 聯盟의 勸告案이 總會에서 成立되면 그 法律的效果는 如何? 『適當且公正하다』 한 勸告는 엇더케 되며 그 手續은 또한 엇더케 될가? 또한 日本이 脫退할 때에 따러서는 制裁規定이라고도 할 第十六條의 適用과는 엇더한 關係를 가지게 될 것인가? 이 問題에 對하야 이에 試하기는 困難한 것이 以上 이미 오늘의 必要한 課題가 되여 잇슴으로 이에 充分한 法律的解釋은 可能한 範圍內에서 몹시 遠하여 본다 첫재 十五條四項은 엇더한 手續에 依하야 適用되는가? 이 問題를 關係的으로 明白히 하게 하기 못하게 되엿다 그러나 總會의 結果는 이미 明白히 急激한 情勢의 變化가 업는 限에서 以上報告書의 正式成立이 이미 旣定된 事實과 가치되엿다고 할 것이니 그것은 무엇보다도 聯盟을 리드하는 團이 和協的努力을 斷念하야 오히려 能動的으로 熱河問題에 對한 逆襲的質問을 十九國委員會의 일홈으로 日本에 對하야 發한 것과 가튼 態度豹變에 依하야 더욱 期待하기 어렵게 된 感이 잇다

爲하야 暫時中國側에 依하야 聯盟에 提訴된 日中紛爭問題의 規約適用經過를 追究하야 건댄 九、一八事件이 發生한 卽後에는 日中紛爭審議는 聯盟規約第十條 『聯盟國은 聯盟各國의 領土保全及現在의 政治的獨立을 尊重하고 또 外部의 侵略에 對하야 此를 擁護할 것을 約함 右侵略의 境遇又는 他의 脅威又는 危險이 有할 時는 聯盟理事會는 本條의 義務를 履行할 手段을 具備할 것이다』 와 第十一條 『戰爭及戰爭의 脅威가 잇슬 境遇와 世界平和와 良好한 了解를 攪亂할 憂慮가 有할 時 適當且有效하다고 認하는 措置를 取하기 爲하는 것』 에 依하야 對議되엿스나 그 當時의 急務는 用兵을 防止하기 爲하야 戰鬪行爲 卽 武力抗爭을 應急停止하고 衝突을 防止할 것을 急迫한 應急措置를 任務로 하엿든 것이오 一九三二年以來 第十五條에 依한 審議를 한 것은 그 紛爭의 公正한 解決을 爲하야 한 것이다 本條는 國交斷絶의 虞慮 잇는 것을 그러나 못하도록 卽 長久하게 有效할 解決을 짓는 것을 任務로 한 것으로 第十五條全體의 本來의 立法精神은 問題를 平和的으로 解決함을 目的한 것이다 卽 十五條의 第三項에 依하야 聯盟이 一種의 調停者가 되야 日中兩方의 和協에 努力하엿든 것은 卽 그 表現이엿다 그러나 第三項에 依한 和協努力이 失敗에 歸한 것을 이에 第四項에 依한 勸告案을 作成하야 그것을 이번 總會에서 正式審議하게 된 것이다 그러나 이에 크게 注目되는 事實이 잇스니 그것은 第十一條에 依한 審議에는 紛爭當事國을 加한 全會一致로서 決議하는 것을 慣例로 함에 反하야 第十五條는 當事國을 除外하는 것을 本則으로 하는 것이다 그럼으로 一九三一年十月二十日理事會議에서 一決議案이 上程되엿슬 때에는 全會十四票中十三票의 贊成을 得하얏스나 日本의 一票가 反對엿슴으로 成立되지 못한 것은 記憶되는 事實이다 그러나 第十五條에 依한 決議는 第十項의 規程에 依하야 紛爭當事國을 除한 理事會全員一致와 總會에 잇서서 理事國以外의 過半數와 同意를 得하면 成立되나 이 ー 곳 오늘의 勸告案이 日本에 對하야 極히 不利한 데 加하야 大小聯盟國이 모다 勸告案을 支持하고 잇는 現勢에 鑑하야 形勢重大하다는 所以이다

爲替管理法案과 米穀統制法案上程
政、民、國三派中堅鬪士 猛烈한 質問戰展開

【東京十六日發電通】 明年度豫算案을 貴族院에 廻附하고 一時休戰狀態에 在하든 衆議院은 爲替管理法案、米穀統制法案等의 提出을 보아 十六日의 本會議로부터 此等重要法案을 審議하기로 되야 政民兩派中堅鬪士를 내세워 質問戰을 展開하기로 되야 緊張의 色을 보이면서 午後一時二十分開會

一、米穀統制法案

一、米穀需給調節特別會計法中改正法律案(政府提出)에 對하야 後藤農相提案理由說明이 잇고

河野一郞氏(政)登壇

一、米穀統制法은 如何한 需給計數를 基礎로 立案한 것인가

一、米의 生産費調査는 粗漏하다 都會近地를 同列에 論하는 것은 不當하다

一、又政府의 買用政策如何

後藤農相此에 對하야 答辯

一、生産費를 最低價格決定基準으로 한 것은 他에 方法이 업는 까닭이다

一、都會附近의 生産費와 普通은 見하야 政府에서 買上하야 價格의 定其他種種의 便宜를 考慮하고 잇다

一、肥料對策은 아직 適切한 方法을 實現하지 못하얏다

다음 白神邦三氏(政)登壇

最低價格의 基準을 生産費에 置하는 것은 農家를 窮乏에 陷케 하는 것이다 又政府의 買上資金의 損失은 現在얼마나 되는가

後藤農相

本法의 趣旨는 勿論農村經濟의 安定을 目的으로 한 것이다 政府는 現行의 借入金의 限度四億八千萬圓을 七億圓에 擴張하고 此에 依하야 有效適切한 運用을 期하야 得하리라고 信한다 고 答하고

村松久義氏(民)

本法에 依하면 實際現金을 必要로 하는 貧農에게 現金이 못되고 中間業者에만 集金될 念慮가 업는가 又法定價格을 定한 後更히 季節的調節을 行함은 果然必要한가

後藤農相

法定價格과 季節的調節은 別個의 것이다 米價의 安定을 攪亂하는 等은 極端의 境遇의 外에는 생각하지 안는다 貧農에 買入代價의 現金은 實際手交히 하기 爲하야 米穀事務所를 增設하야 된다

杉山元治郞氏(社會)

一、米穀問題의 根本解決策은 專賣라고 思한다 米價公定의 一方法에 依한다는 것은 如何한 根據에 依하는가

一、四億의 金으로 今後의 米穀調節에 充分한가

一、全國을 八九의 區域에 分하야 米의 需給을 調節하는 것이 實效를 擧하기 쉽지 안한가

此에 對하야 後藤農相의 答辯이 잇고 質問이 終了되야 二十七人의 委員에 附託되다

一、外國爲替管理法案

武田德三郞氏(政)

一、藏相은 管理法에 依하야 爲替相場에 安定을 維持하는가

一、藏相은 爲替의 安定을 確信하는가

一、財政不均衡은 爲替下落의 重大原因으로 되야 잇는바 藏相의 所見如何

一、貿易의 統制와 如한 重大한 取引制限은 法律로 規定할 必要가 잇다고 思하나 如何

一、大連마찬트의 取締에 關東州에도 本法을 施行할 意思업는가

高橋藏相

一、資本逃避防止法의 缺點을 本法으로 防止함으로 自然爲替의 動搖를 防止安定하는 結果될 것이다 그리고 爲替安定은 國際收支의 바란스의 如何에 잇슴으로 本法은 安定을 目的으로 하는 것이라고만 한다

一、日本財政不均衡의 過大視는 歐米人의 認識不足으로 오는 것이다

一、貿易의 自由는 充分尊重한다

中島彌團次(民)

本法은 藏相에 非常한 權限을 委任하고 잇는 바 어느 程度로 取締制限을 할가의 基準을 보여달나

一、先物取引의 取締程度

一、無爲替輸出取締의 時期及程度

一、貿易管理는 本法으로 하는가 單行法으로 하는가

一、銀行會社의 帳簿檢査施行의 意思업는가

高橋藏相

一、取締程度는 미리 말할 수 업다

一、爲替의 日銀集中은 直時行할 必要가 업다

一、先物取締의 必要업다

一、無爲替輸出은 그대지 顯著치 안타

一、輸出入貿易의 取締는 必要하고 잇다고 하는 것은 誤解이다 라고 答하고 다음 後藤中嶋의 間에 問答이 有한 後 質問을 終了하고 十八名의 委員에 附託 午後六時二十一分散會하얏다

二委員長決定

【東京十六日發電通】 衆議院

爲替管理法委員會委員長 木暮武太夫(政)

米穀統制法委員會委員長 東武(政)

로 決定하얏다

人事消息

▲呂運亨氏(中央日報社長) 新任人事次來社

▲濱山正士氏(漣川警察署長) 新任人事次來社

八面鋒

◇『可憐한 孤兒를 爲하야、三萬圓을 寄附하겟다』고 發言할 뻔에는 天下의 活佛

◇ 버이라 못버이라 하야、法廷에 訟事外지 된 뻔에는、[illegible]하기로 작정은 일

◇ 그것도、힘이 업서 못 번다면 寬恕할 일이지만、[illegible] 可憎한 心事

◇ 狩獵으로 放銃하야、村民六名을 命中、게다가 免許조차 업는 射手라 하니 可驚할 일

◇『黃金狂時代』의 배곱흔 抗夫는 사람을 닭으로 보앗지만、[illegible]

人員으로 朝鮮人多數나
稅額은 二萬圓差異
오막사리, 삭월세집만늘어
府家屋稅額의 比較

곤궁에 도시의 면모(面貌)를 갖추어 나날이 발전하고잇는 경성(京城)은 그인구호수와아울러 가옥도 나날이 증가되고잇다 그러나 가옥이 증가되는반면에 그소유는 일본인측으로집중되고 조선인은 셋집, 그렇지안으면 오막사리로 떨어지고만다

소화칠년경성부내에서 가옥세(家屋稅)를 밧치는인원 즉 가옥소유자수는 이만칠천칠백구십구인으로 그세액은 십오만사천삼백삼십삼원이다 이것을 부당인원으로 큐별하면 일본인 륙천삼백여십오인, 그세액(稅額)은 십만팔천오백칠십삼원으로 조선인 납세인원 이만일천구백이인, 그세액 사만구천일백팔십구원, 법인(法人) 삼백팔십일인, 그세액 삼천일백오십륙원, 외국인 일백팔십사인, 그세액 사천사백십삼원이다

이것으로보면 조선인은 납세인원이 일본인보다 일만오천오백칠십칠인이 만흐나 그납세액은 일만구천삼백구십이원이적다 즉 조선인은 집가진사람이 일본인보다 삼배이상이 되나 그세액은 약삼분의 일밧게되지아니한다 이것은 조선인이집가진사람은 만흐면서도 그것이 납세등급으로보아 어텁업시 오첫지안은집들을 가지고잇는까닭이라할것이다

納稅者는 自然增加
稅金은 四千圓減少
조선사람생활의 여실한반영
三年間의 消長如此

이것을 다시 소화사년도와비교 하야보면 다음과갓다

		日本人	朝鮮人	法人	外國人
納稅人員	四年	[illegible]	[illegible]	[illegible]	[illegible]
	七年	[illegible]	[illegible]	[illegible]	[illegible]
納稅額	四年	[illegible]	[illegible]	[illegible]	[illegible]
	七年	[illegible]	[illegible]	[illegible]	四一八

사년간에 일본인은 인원팔백십팔인 세액륙천륙백오십이원이 증가되엇스나 조선인은 인원일천륙백칠십일인이 증가되엇스되 세액은줄엇스니 결국 집소유자가 생활난에 쪼들리어 팔어먹고 세집으로 세집으로 몰락하는까닭이다 더욱 주목되는것은 법인이 그인원에비교하야 세액이격증되엇스나 역시 조선인소유가옥이 각은행등 금융긔관으로 집중되는까닭이라할수잇다 조선의수도 경성이 발전하는반면에 조선인은 그드러잇는집까지 도이와가티 몰락의 과정을밟고잇다는것이다

세액사원사백사십원이감소되엿다 그리고 법인은사십오인증가 와 그세액륙천팔십륙원이증가 외국인은십일인 세액 삼십원이 보다 감소되엿다 이것으로보면 비록그증가률이 극히미정 자연증가로인하야 조선인은 일본인패가티 인원는증가되엇스나 그

共黨再建嫌疑
再次로擴大
東大門署도緊張活動
中心人物行方判明?

동대문경찰서(東大門署)고등계(高等係)에서 (衛隊)사건의뒤를니어 월여전부터 검거선풍을 이르키여 금일 에서 련번에 송국한 좌위머(赤…

함(咸)(共產大學)출신최모(崔某)등의 조선인청년삼십여명과 반제동맹(反帝同盟)의관계자시천조어(市川朝彥) 황산모(飯山某) 상대(橫大)리과(理科)삼년생본전모(本田某)등의일본인청년칠명외에 함흥(咸興)출생박분의(朴智金)등오명의 녀자까지 도합 사십여명의 남녀를 검거하여다 조선공산당(朝鮮共黨)재건을획책하고잇든 비밀결사사건의 혐의로엄중히취조를 거듭하고 잇는 사건은오래동안의 취조로 사건 전부가명백하게 낫하나게되엿슴으로 우선 이것으로 검거를중지하고 사건의단락을지어 래월초순경까지는송국할긔로 동계원은 방금이어 남어지 취조를서둘르고잇섯나 그런데 십륙일오후칠시경에 동계김(金)부장이모처로 부터 권모(權某)라는 청년일명을검거하여다가 엄중취조를 하더니 무슨비상한 단서를 엇은모양으로 금십칠일오전 십시경에는 동계원이돌연히 긴장한빗을띄우고 연지동(蓮池洞) 근방으로 몰려가서 맛츰 동교도중에잇는 경신(儆新)학교사학년학생일명을검거하는동시에 또 모처로부터 모중동학교 출신인 어삼인의 조선청년을 구금하야 취조중인데 사건은 아즉 분명하지안으나 경성에서 돌연히사건이 범위가 확대되게된모양으로 도경찰부(道警察部)는 고전(高田)경부외지동서고등계에 달려와서 내량관(奈良坂) 주임과 장시간동안 구수밀의를 한후 도라갓는데 드른바에의하면 동서에서 오래동안 두고거리로찻고잇든 금번 사건의 유력한중심인물의 향방이 발견된것이라는데 사건은다시의외의 방면으로 비화될는지도 모른다 한다

出獄한梁槿煥
卄日頃에는歸鄉

지난대정십년이월십칠일에 동경(東京)뎨국호텔에서민원식(閔元植)을 자살하고 십삼년간 옥중생활을하다가 지난 십월일 에출옥한 량근환은 긔보한바와 가치 동경신전동광관(神田東光館)에로숙하얏는데 그의고향에서는 그의족하되는량청옥(梁聖臨)(三三)군이마중을 와서잇는데 이십일경에는 동경을 출발하야 고향인황해도연백군은천면연남리(延白郡銀川面延南里)로도라어 가리라한다 사진은 동광관에서 출옥한량근환(안진사람)과량청옥

賃金引下에反對코
世昌고무職工盟罷
工場에선解雇宣言코新工募集
◇…平壤同業界注目

【平壤支局電話】 평양부토성리(土城里)에잇는세창(世昌)고무공장의 남녀직공일백삼십여명이 파업을단행하엿나 리유는 종래고무신 한쪽에 이전이리(二錢二厘)식하든임금에서오리를 내린나고하야 이삼일전부터직공들은 태업상태에잇섯는데 금십칠일아침에 그가치임금을 내린다고 공장측에서 단호한태도를 취하게되여 직공들은 파업을단행하엿다 이가치되자 공장측에서는 당장에 파업직공 전부에게해고를 선언하는 동시에 박사장(朴社長) 자신이 파업직공을 공장 박그로 몰어 내이노라고 야단을 하는등 근방은 소란스러웟나 그러고 공장측에서는 새로히직공을 모집한다고 광고를부치는등 극히 완강한태도로나와 파업의형세는 험악하여갈형편이다 그러고 방금평양의고무공업계를보면여러가지 조건이조와 각공장이 모다 활발한긔세를보이고잇스나 한긔세를보이고잇스나 임금을내리우겟다는 의사를가지고잇섯든터이라 이번세창공장파업에 만일 직공측이진다면 다른공장에서도 가티임금을내리울형편이잇서 다른 공장직공들도 대단히 신경을날카로히하고 파업의상항을 주목하고잇는터로 이번파업의승부가 극히주목된다

朝共再建嫌疑
崔洪兩人被檢
大阪署에서取調中

【大阪電】 하관발(下關發)동경행(東京行)제사십사호렬차가 십오일오후여섯시오십분대판역(大阪驛)에도착하엿을때에 경계경관이 수상한청년한명을 검거하엿는데 그는대판시동구(東區)에거주하는최덕순(崔德淳)으로 소화오년조선공산당(朝共) 검거당시에검거되여 경성형무소에서 형역을마치고 다시조선공산당을 조직하기위하야 각방면으로 활동하는도중에 검거된 것이라하며 그보다 먼저동경으로떠낫든홍순담(洪淳淡)도 만동경역에서 체포되엿는데 홍순담은벌ㅅ작이 천진일보(天津日報) 기자로잇섯다 한다

무서운마마손님
又復卄八名增加
일월이래총계이백사십칠명
死亡者만四十九名

일생을두고 지워버릴수업는 큰 흉을남길념에남기는마마(天然痘)는 근일에 점차맹렬한세력으로 창궐하야 경긔일원의 주민을절커히위협하고잇다 작일 보도한 바에도경긔일원에서 … 의환자가 새로 발견 … 십륙일중의신환자가 ▲경성一 ▲인천五 ▲개성二 ▲개풍六 ▲광주二 ▲련천三 ▲장단六 ▲파주三 등으로 합계이십팔명의 새환자가생기엇다 이가티하야 일월이래의환자총수가이백사십칠명중 그중사망자가사십구명이고 현재의환자수 일백륙십구명으로 점점번잡하는세력이커사어장차 어느정도까지미칠런지몰으는무서운형세에잇다

抗○決死隊員
五十名派遣決定
朝鮮○○團臨時大會에서
中國友誼團體提携

【新義州】 모처의정보에의하면 수삼년전 안창호(安昌浩)를 중심으로 상해(上海)에서 새로히 조직된 조선○○당(朝鮮○○黨)은 지난십오일 상해평가소년회관(上海平街少年會館)에서 리사(理事)송병조(宋秉祚)외 사회하에 동당의 림시대회(臨時大會)를 개최하고

一、役員改選의件

一、將來活動方針決定의件

이외에 중요한 결의(決議)로는 중국우의단체(友誼團體)와제휴(提携)하야 항○결사대(抗○決死隊)오십명을 만주방면(滿洲方面)에 파견키로결정하엿다고 한다

京畿道全幅에
臨時種痘施行
【二十日부터八日間】
道警察部大奔忙

별항과가치 마마가 비상한세력으로 날마다창궐하고 잇슴으로 경긔도 경찰부에서는 일전에도 각경찰서를통하야 아직우두(種痘)를넛치못한사람은속히우두를넛도록 일르비가 잇섯는데 이번에는 특히시설은 안이하건도를통하야 대대적으로 림시종두를하기로 하엿다 종래에는춘추 이회로 우두를너어왓고 림시로 한다하여도 마마가 발생한지방에한하야 하여왓스나 이번은지역의구별이 업시 전반적으로하기로하엿다 기간은오는 이십일부터팔일간이고 또한편으로는 우두약을 청구하는대로 도경찰부 되엿는데 일반은 빼지지말고우두를넉어 만일의 후회가업도록 함이조홀것이다

同德女校事件
取調는近近段落
卄四五日頃送局?

방금종로경찰서(鍾路署)에서취조하고잇는 부내 동덕녀자고등보통학교학생임순덕(任順德)등 교선생리관술(李觀述)등에관한 사건은 그동안 흑소(黑沼)고등계주임지휘로 취조가 맹렬히 진행중이던바 최근취조가 대개완료되어 늣어도 이십사오일경에는 송국하리라한다 사건내용은 아직비밀에부치나 동교녀학생들이 중심되어 독서회를 조직하고 학생간에 적색사상을 선전하고저하든것이 발각되엿다한다 이라하며 그배후에는 아직도 그다지큰배경이잇는것갓지안타한다

조선청년을 구금하야 취조중인데 …

太平洋勞組公判
二十四日로延期
보석중의한주교만출정못해
元山北青서親知雲集

【咸興에서沈特派員電話】 태평양노동조합(太平洋勞働組合)사건의김호반(金鎬磐)등신칠명에대한 치안유지법(治維法)위반피고사건은긔보한바와가티 작칠일 함흥지방법원(咸興地方法院)에서공판이 개정되기로되어 오전열한시에등본(藤本)재판장이하 관검사와 상야(上野)류래섭(柳來燮)류해문(柳海文)한창달(韓昌達)등변호사렬석으로심리를 개시하기로되엇스며 피고중에는보석중(保釋中)인한주교(韓柱教)한사람을제하고전부출정하엿는데 재판소측에서는 변호사상야(上野)한창달(韓昌達)씨등이 병으로 출석하지안헛다는리유로 사실심리를 개시하기 전에 공판을연긔하기로하고 차회속행공판은오는이십사일오전으로 정하엿다한다 그리고 이날공판에는원산(元山)북청(北靑)등지에서 다수방청객이 모혓스나 신문긔자와친지등을압하하야 겨우 이십명만이입정하엿다한다

豫審取調中에
兩名은遂獄死

이사건에 관계된 박연(朴然)과 리석곤(李石昆)두사람은 예심에회부되여 함흥형무소(咸興刑務所)미결감에서병으로신음타가 예심종결되기전에 박연은 작년팔월에 리석곤은 작년십이월에 옥사(獄死)하엿다 한다

延專基靑音樂部主催
卒業生送別音樂盛況

연희전문학교기독교청년회음악부(基督靑年會音樂部)주최와본사학예부후원하에 개최된졸업생송별음악회(卒業生送別音樂會)는 예정과가치 작십칠일오후칠시부터 순서에의하여진행되엿는데 입추의여지가업는대성황을 일우엇다한다 …

無情한世上!
母性愛에우는女子

경긔도리천군(利川郡)읍내창전리(倉前里)에원적을두고 경성부인사동(仁寺洞)일백칠번지의일에사는김간난(金干蘭)(三三)은어려운살림을 하여오다가 … 그남편김해대(金海大)(三八)을 … 다시금 … 아희를 … 그집수위를 … 그대로 … 가버리고 … 다시오막사리집으로그어린아희를안고갓다한다

漢江氷穴에
落胎兒遺棄

십륙일 오전십일시오십분경에 시내암근정(岩根町)일백륙십삼번지압 한강(漢江) 어름구멍에 임신한지 오개월만에 락태시킨 영아의 시체를 버린자잇는것을 통행인이 발견하고 룡산서(龍山署)에계출하얏슴으로 검시한후 시체는 부청(府廳)으로 인도하고 범인을 각방면으로 수사중이라한다

迷兒二件

▲집일혼아희돌── 십이일오후 여섯시경에 시내중림동(中林洞)일백칠십삼번지최긔식(崔基植)씨집대문압헤 도색(桃色)치고리에 … 바지를입고 고무신을신은 세살가량되어 보히는 사내아희가길을 일코 방황하고잇는것을 동리사람들이 계출하야 소관죽첨정파출소(竹添町派出所)에서보호중이라하며

▼──▲

십일일 오후여섯시반경에 의주통(義州通)일이십삼번지 박광익(朴光益)씨 집에는 람색(藍色)『죽기』에인조견(人造絹)저고리를입은김기식(金基植)이라는아희가 우연히들어왓는데 역시집을 모르고 방황하고잇슴으로 동가에서 보호하고잇다는바 …

忠信洞에棄兒
이아희는누구의딸?

십륙일 오후십시경에 부내충신동(忠信洞)일백십구번지 김덕문(金德文)의 집대문안에 엇더한 자가 세살가량되어보이는 녀아를버리고가 녀아가 울고잇는것을 그집주인이발견하고 동대문경찰서에알니엿슴으로 동서에서 조사한결과 어린아희의 … 범인이 효제동(孝悌洞)근방에서온것은 아럿스나 자세한 것은 못함으로 우선녀아를 부청으로 인도하고 범인을 수색하는데 전후관계로보아 생활난으로 자식을 버린것인듯하다한다

衡平社總本部
臨時總會開催

시내운니동(雲泥洞)에잇는 형평사총본부(衡平社總本部)에서는 재작일회 전체대회(全體大會)를압두고 지난십오일시내수은동(授恩洞)복해헌(福海軒)에서 림시총회를개최한바 지방으로부터 대표가 다수참석한 중에서 동오후십일시에 휴회하얏다가 십륙일 오전십일시부터 속행하야 다음과가튼 결의가잇섯다한다

▲今後運動方針 ▲支部整理件 ▲會館整理問題 ▲社債務에關한件 ▲牛山郡畜牛賣買件

그리고 전체대회 소집위원장에 길순오(吉淳吾)씨외위원에장지필(張志弼)씨외칠인을선정하야 일임하기로하얏다한다

啓明俱樂部定總

시내인사동(仁寺洞)에잇는계명구락부(啓明俱樂部)에서는 십일월오후 네시부터인사동천향원(天香園)에서 제삼십이회 정긔총회를연다는데 다수회원이 참석하기를 바란다는것은 물론이오 당일회비 일원식은지참하여야한다하며 의안(議案)은다음과갓다한다

一、七年度下半期決算承認件

一、裏體變改案討議

一、任員改選

世界的問題이던 淋疾根治藥이
秘方懸賞募集結果發見

絕對特効 最後責任保證販賣

淋疾에는 當選淋藥이 第一되는理由

淋疾最短期絕對根治되는秘方을 懸賞募集한結果 大學病院教授 부란스病院等에서 가장第一이라고 常用하는處方等을 爲始하야 學士博士等의洋藥으로된 處方 漢藥으로된處方 醫生 民間世傳秘方等 勿驚七百餘種秘方이 蒐集되엿슴으로 이것을實驗中 殺菌力最強大하고 副作用全無하고 맵고 쓰지안코 飲食을 먹는 朝鮮人體質에 最適合하게된 果然特効藥이 發見되엿슴으로『効力一等最短期根治劑라고』當選賞을주고 新藥販賣를 開始한것이 本當選淋藥이니 世上에 絕對的인 것을 實驗에 依하야 自信하고 保證販賣 합니다 한가지病에 漢藥 洋藥 民間藥等 七百種 學博士秘方 이中特選藥이니 以上以上 最上第一되는 藥일것은 世上에 共認되어잇습니다

●當選淋藥本舖에는 世上淋藥處方全部 모히엿소

淋疾 根治는 勿論 消化不良 까지 全治되엿다는 感謝狀

男女淋疾 赤白帶下 最短期 根治劑

効力一等

當選淋藥

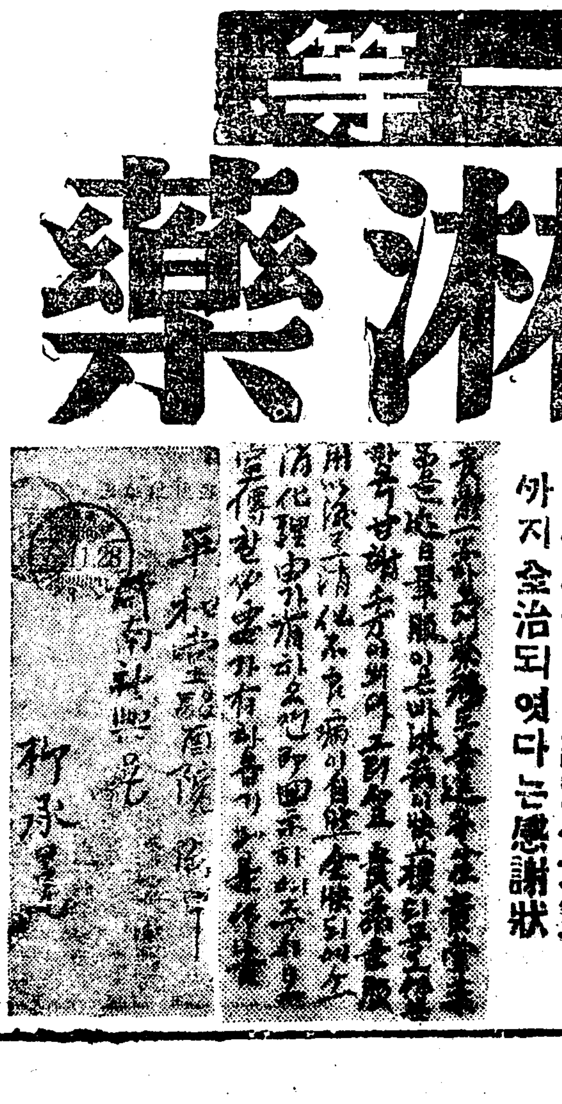

絕對的信用을 엇기爲하야

●萬一無効하면 藥價를물녀 드리던지
●完全根治까지 藥을無料로 드리던지

來院期 당신의要求대로 하여드리는 責任계약保證書를 一一히 藥봉안에 너엇사오니 이藥만은 絕對로安心하시고 注文하시요

藥價百倍返金

●當選淋藥의內容이 果然左記 一、二、三、과가트면 참으로 世界的으로 자랑할만한 無上의 有名藥이라고 누구나 認定하여 줄것이다

●當選淋藥의原料는左記一、二、三、과絕對同一品입니다 萬一當選淋藥中에서 一個라도 左記一二三原料가完全이 들지안니 한것을發見하시면 藥價百倍返金하겟습니다

一、懸賞應募七百餘種中 特選된 皇漢秘方과 新方超特効藥 五種이 이드러잇고 그우에 또

二、日本政府藥局方藥品中 第一 効力確實하고 最高藥府에서 認定된 最高貴 藥을相當한分量이 添加하엿고、그우에 또

三、獨逸政府藥局方藥品中第一効力確實한 最高貴振真價藥을 相當한分量添加 하엿소 이藥의特長은アルカリ尿中에서나 酸性尿中에서나 中和되지아니 하고 最強烈한 殺菌作用을한다고하는것은 世界第一大會社 世界第一信用잇는會社인バイエル會社가 確實證明한것입니다

▲懸賞募集한第一조흔 皇漢秘方에다가 日本에第一가는藥과 獨逸에第一가는藥을 添加하야 製造되엿스니世上淋藥中 上之上最上第一될것은不問可知입니다

當選淋藥의內容이 이러하니가 世界어니나라 어니會社藥과 比較實驗하던지 百戰百中必勝의自信이有함으로 우리는 恒常廣告할때마다 斷言하는바입니다 有名賣藥中 何國製를勿論하고 當選淋藥보나 良効드藥은 絕對的업다고 堂堂한廣告를한것이며 以上內容事實을보면 누구던지 當選淋藥이 上之上藥이 天下에다시업슬것을 의심업시 알것입니다

●그럼으로 智識階級은 淋疾이걸니면 當選淋藥外의 仙藥은 絕對로쓰시지안슴니다

藥을注文할때에 當選淋藥에對한 多少라도 疑心이나면 무엇이나 世上일을 다 잘알만한 친구에게 널니問議하여 보시고 注文하시요

慢性 全治用一週分 四圓
急性 全治用一週分 二圓半
慢性重症 全治用 十五日分 八圓
急性重症 全治用 十五日分 五圓
送料先金이면無料 代引이면 [illegible]

京城水下町四、一○
平和堂藥品部
電話光化門六二二 振替京城九一二三

說明書無料 (十五錢郵票보내시는人에게發送)

藥用植物展示會를맛치고

京城藥專植物同好會 沈鶴鎭

吾人의先祖는 生活上必要한 營養을鳥獸魚介等과 自然生成한

草 木等自然界에서만採取하얏고또藥도自然界에서 經驗的으로採取하얏다 그리고 自然界의動植物中에潛在하는吾人의身體에有害한成分에中毒을當한然後에비로소 經驗的으로吾人의食用에不過當하다는것을認識하게되얏다 따라吾人의先祖의生命은宿命的이엇다 그러나歷史는不絶히 모든것에對敵하고 그疑惑地업시征服하며進展한다

▽……△

吾人은吾人의生活을人智로써還識的으로 支配할에不斷히努力한다 吾人의先祖는病死를宿命視하고 人命을運命에맛기엇스나 現今의人智는疾病苦患에發生原因을 探索하야 그를根本的으로 治療코자努力한다 現今은 吾人의周圍에

生 存하여잇는 天産物의 諸種中毒症狀을科學的으로 綜合分析하야 吾人의先祖는單只經驗上有害物로만認定하고 棄而不顧하엿든것을 그의反對로逆用하야 治病回生의效果가잇슴을 發見하고同時에吾人의生活에應用하게外지發展하얏다 또吾人의先祖는自然生長의動植物에만 依支하얏스나 現今의人智는 人工的으로 그를培養하고改良하게外지되얏다 그러라고더研究探索할必要가업다는것을 意味함은안이다 吾人의智識은尨大한自然에比하면 幼稚하다 吾人의研究探索할것은無限히남아잇다 이無限大의久遠한眞理에到達할냐고努力한다 吾人의生命을

掩 護하든可恐的敵中에人工的으로除外할수잇는 敵은무엇인가? 그는即吾人의身體에서떠나지안는疾病이다 이와갓흔意味에서 吾人은우리의 生命을毒取하여가든 病魔를驅逐하야 일것이 무엇일것인가? 그러면그의驅逐手段은무엇이냐? 그는藥을써서病魔의生命을 絶滅함에잇다 現今外에는 藥草의 眞價를一部의專門家가說明應用하고 또一部營利業者가栽培販賣하얏슬뿐이요一般은聾耳不聞하고 見而不知하얏다

▽……△

또우리의東洋에는 古來로漢藥學이잇서만흔生命을救하야왓다 生覺컨대 나라는 個人이 一九三三年에 生存하야 草木의 眞價를 體驗하게된은 漢藥學이나의先祖의病을先治救命한恩德이아닌가한다 이와갓치 功勞가잇고 歷史가잇는漢藥學을 科學的으로

體 系세우고發展식힘이그의恩德에잇음은吾人의義務일것이며 이와갓흔意味下에서 一九三三年三月에 都敎授指導下에筆者外數人이植物同好會를 組織하고그後一年間繼續活動採集한結果京城附近에 藥草를科學的으로 解剖하야 古人안니그보담人類의經驗에 그얼마나尊敬할바만흔것을알고 또알니고자 去十一日에 藥草展示會를 開催하야入者一千數百에 일으는盛況裡에結果만흔收獲이잇슴을말무엇다 展示品七十八點을 중에서 數種에對하야簡單한

說 明을記載하야生命的『엣센스』에供코자한다

▽……△

◇울금바웃 民間에常用되는益母草이니 全草或은種子를 生食或은煎出하야婦人催使止血劑로또利尿의目的으로使用하면有效하다

◇할미꼿 漢藥名은白頭翁이라稱하야煎出하야赤痢疾婦人月經閉止에使用하고隔日熱에使用한다

◇부들꼿 漢藥名은蒲黃이라稱하고花粉을外用으로止血劑로使用하고內用으로利尿劑로使用한다 또民間에서補血目的으로煎用한다

◇九節草 特히朝鮮民間에서婦女腰部補溫劑로使用된다

◇쌀을부 漢藥名으로薏苡이니蛋白質脂肪等을含有하야滋養價値가만타 이植物의씨는利尿健胃目的으로使用되고民間에서무사마귀가업서저美人이된다고일것는다

◇三枝九葉草 一名은淫羊藿이니精液分泌作用으로促進하는故로補精强壯의目的으로使用한다

◇쑥 艾葉이라하야 止血目的으로使用된다

◇잣 藥名은海松子이니脂肪油를만히含有하야滋養强壯劑가되고便秘 動脈硬化症 肺患者等에使用하면效果가잇다

◇도라지 藥名은桔梗이요祛痰에는確效가잇다 또强壯目的에도使用된다

◇萬年子 家庭常備藥의하나이라消化不良時下劑로使用하면確效잇다 藥用以外로化粧用포마드에너으면頭髮에潤澤이난다

◇흑속 藥名으로牽牛子日本名으로朝顔(아사가오)이니그의種子를煎用하면瀉下의目的을達한다

◇마늘 藥名은大蒜이요普通食用하는球根은殺菌作用이잇고腹內寄生虫驅除에 有效하다 이것으로만든 結核性患者에게有效한『아루스』라는新藥도잇다

◇죄손풀 牛兒苗라稱하고止瀉劑로서藥效著明하다 『아도미노케』『오이룰빈』等의 新藥도잇다

◇대초 『大棗를 보고먹지아니하면젊는다』하는 時俗談은이果實이補血、治胃、緩和强壯의作用이잇슴에서 古人이經驗上말한것과가티생각된다

◇고초 蕃椒라稱하나 胃酸性健胃劑이다 血液循環促進劑로또敎育로만히使用하는일도잇나

◇칡뿌리 藥名은葛根이니 發汗解熱作用이잇다『아스피린』보다도 效果가크다고한다

◇더덕 藥名은沙蔘이니祛痰劑로有效하다

◇외마종 解熱劑로有效하고解熱利尿作用이잇다

◇재행나못 尿作用이잇다

◇머누리숫가락 藥名은半夏요 鎭痛劑로 使用하고

◇쪽두리풀 藥名은細辛이요朝鮮에서特히萬病草라는別名이잇는發汗、祛痰의效잇는藥草이다

◇멩!들네 藥名은蒲公英이요 發汗强壯의效果가잇다

▽……△

以外에展示品을列記하면다음과갓다

延胡索 黃精 胡麻 大戟 牛膝 忍冬 菟絲子 當藥 車前 商陸 藜蘆 白薇 天麻 狼牙 排草 香薷 威靈仙 夏枯草 續斷 茱萸 決明子 射干 合歡皮 山豆 香薷 地楡 黃藥木 貫衆 鶴蝨草 吉草 蒼朮 綠竹 玫瑰花 小薊 海桐皮 前胡 木 常山 山椒 五倍子 黃檗 木 王不留行 苦參 木防巳 木通 側柏 連翹 蕪荑 山藥 益母草 百部 靑蒿 山査子 蓮翹子 蔓陀羅 遠志 其外民間藥百二十點 朝鮮特産植物及珍奇植物二百餘點

都逢涉敎授談 展示會에對하야서는 特別히 더말슴할것은업슴니다마는 日本中間地로 잇서서 輸入되는漢藥이 過去에大部分中國本土에서 또한現朝鮮農村經濟으로 農民生活의 甦復에對하야 藥草의栽培가 時期에適應한 唯一希望잇는副業이라고 생각합니다 各道에다가今年부터 藥草栽培를 積極的으로 奬勵하는모양인데 이機會에우리同好會(昨年三月에 組織하야現在會員三十名)主催로藥草에對한槪念을 一般에普及시키게하야 利用、用法에對한智識을 普及시키기爲하야 처음計劃으로主催하얏는데 참盛況을이르웟슴니다 云云

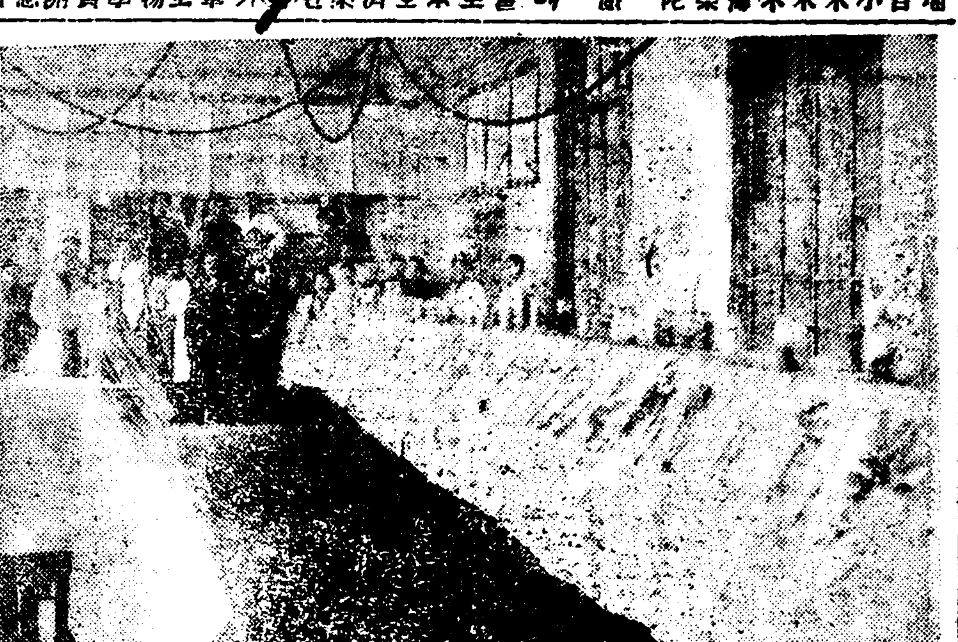

◇……寫眞說明 藥用植物展示會光景……◇

칸트哲學과 그에對한考察 (二)

李相殷

그럼으로 칸트는唯理論과經驗論에對하야 姑先孰是孰非를議論치안코 다만그理論的基礎에對하야 먼저一番의檢討

工作 을施하엿다 이檢討의工作이 맛만친後에그는비로소經驗論 唯理論等에對한 批評을내리고 同時에自己의哲學的主張을내세우게되엿다

그러면 그의經驗論과唯理論에對한批評은무엇인가 그는말하되 經驗論과唯理論은各各長點이잇는同時에 各各短點이잇다 經驗論으로말하면 그것이經驗을注重하니만치 智識의範圍를限定하야 理性萬能說者의武斷之弊를免할수잇스나 同時에그것은理性을輕視하야 『心』으로써被動的의것으로看做한結果 經驗派의智識은 普遍性도必然性도업는것이되엿스며 一步더나아가弄一의懷疑論에 이르러서는智識의可能을全혀否認하게되엿스니 이것이그

短處 이고 唯理論으로 하면理性을注重하니만치 『心』의能動을主張하야 知識否認論者의盲目之弊를免할수잇스나 同時에 그것이그長處라하겟스나 同時에그것은經驗을無視하고 理性을專信한結果 그所謂知識은 넘우도空洞하엿스니 그것이그短處이다 칸트는二者에折衷하야 그所短을捨하고 所長을取하야 그의穩健的哲學을樹立하게되엿다 그는一言의 名句가잇스니 『理性업는 經驗은 먼(盲)것이오 經驗업는理性은빈(空)것이다』하엿다 이것이그의批判哲學의 結論이니 可謂知識論의實際를道破하엿다하겟다 이結論에依하야 그는一面懷疑論者의手中으로부터 數學과自然科學을건저내엿고 一面獨斷論者의陷穽으로부터

形而 上學을 救하엿스며 따라서그의道德哲學 宗敎哲學 및藝術哲學을樹立하엿다 於是乎우리의知 情 意三方面의文化가 모다穩固한基礎를 가지게되엿스니 이야말로칸트哲學의 一大貢獻이아니라고할수업다 이제우리는 知識論 道德論 藝術論이러케三章에分하야 그의哲學을 槪說的으로敍述하야보자

第二章 知識論

第一節 칸트의問題

칸트의哲學은 知識、道德、宗敎및藝術方面에잇서서 모다建設한배잇지만 그러나그의哲學의

基礎 는知識論에잇다 비록그의全部에就하야본다면 그의最後目的은 道德과宗敎와藝術方面의理論을 建設하라는데 잇엇지만 그러나그의모든出發點은 知識論이엇다 그럼으로 칸트哲學의根本問題는 知識의問題이엇나니 그것은即知識이란果然엇더한것인가? 그範圍는또얼마나넓은가? 等의것이다 批判哲學은 무엇보다도第一처음으로 이런問題를 뭇지아니치안흘수업다 그러면知識이란 무엇인가 칸트는知識은即一個의判斷이라하엿다 그럼으로知識을硏究하라면 오즉判斷을硏究하여보면 그만이다 判斷은두가지種類가잇스니 一日分析判斷이오 一日綜合判斷이다 分析判斷은

賓詞 의意義가主詞속에包含되여잇는것이니 이에賓詞의功用은 다만主詞속에임이含有하엿든意義를 밝혀말할뿐이다 例를들어말하면 『物體는體積이잇다』하는判斷에서 『體積이잇다』는것은 本來부터그主詞인『物體』속에含有되여잇는것인데 다만그러타고 끄집어내여말치안엇슬뿐이엇든것을 이제그賓詞는 그것을밝혀말하엿슬 따름이다 이런判斷으로된知識은一個의長處가잇스니 即그의先驗性이다 왜그러냐하면 이判斷에잇서서는 賓詞의意義가임이主詞속에包含되여잇기때문에 우리는오즉主詞를

瞭解 한다면 여러가지經驗을기다리지안코도 그主詞는무엇이라는것을발할수잇다 同時에 무릇先驗的의것은반듯이必然的이오 普遍的인것이닭에 分析判斷은또한必然的普遍的判斷이다 必然과普遍이두가지는참된知識의不可缺의性質이다 그러나이判斷은長處를가지는同時에 新知識을增加시키지못한다 우리는固有한것을더明晰하게하는것도 必要하지만 아직못하다 그런데分析判斷은 오직우리로하야금 固有한것을 (主詞속에잇는것을) 더明白히알게할뿐이요 새로운알지(賓詞로說明하기때문에)못하게한다

瀋陽短信 奉天生活片片 (下)

在奉天 金永八

◇꽤여지는거울과나 戱曲『꽤여지는거울』은 高漢承兄이朝鮮日報에실니엿든것을 이생각이드는데 어느날이곳在奉學友會와靑年會主催로

……演劇……을하겟는데 場所를豫備하려왓다고하면서 나를차자온일이잇섯다 그리하야結局은나의게 곡일을보아주지안으면안이되겟다는强請이엿섯다 그래서結局高兄의脚本을使用한다니作者의承諾이나잇는가하니가時日關係와住所도不分明하여서못하엿다한다 너무나無責任한발이엿스나事情이그럿케切迫하게되엿다면내가高兄에게 그러한事由를말을하겟다하고 演出하여주기로하엿다 高兄과는鐘雪會에서全鮮을巡廻하면서 演劇을하든가장잇지못할 劇同志일뿐안이라또내가關係를하엿다면 容恕할點이잇스리라는 信賴아래을일 보아주리라하엿는데 演出은커녕三日을압두고

……俳優……가不足이되니 難事中에도難事이엿다 그러나 『꽤여지는거울』이란 脚本만은참아는脚本인까닭에오냐 큰아들役과자근아들役 또딸役이三人役만은되엿스니까 아버지役은내가할心算을가졋다 그러하야三日을晝夜로엇지죽을힘을다하엿는지 劇을맛치고 나는한숨을쉬엿다 그잇흔날 外評을드르니까 악즈것奉天에서는 大多數의評이 前無한일이엿슨것이고 人劇이안이라고까지하엿다니外作者에게 그다지未安치는안엇섯다 이번에女役으로 出演하여준金誠善씨의

……一努力……도컷섯다 그리고十錢二錢十二百餘圓收入이되여 入場料임에도不拘하고 團體組織立

海外短信

◇송장의호령 에氣絶한盜賊 【부다페스트(匈牙利)發】 부다페스트附近의農村에그村에서 第一富者마님이死亡하얏든바그地方習慣으로生前婦의몸에진이든貴重한寶石其他裝飾品을死體와가티埋葬하기로되얏다 그것을안盜賊三名이마님의捿遺가이섯든그날밤부덤으로가서송장의몸에지닌貴重品을훔쳐가지고가려고棺뚜겅을연즉 『누구야?』하는亡者의소래에한名은너머놀나서氣絶하고두名은逃亡하고 마랏다 그後마님은癲疾의一時的 發作인것이判明되야入院하야蘇生하얏다

◇내가經營하는學校 참말이지 朝鮮서發行하는雜誌가 그립나 나의집을停車場이라고 부르는사람이잇다 그것은大槪엇떠한사람이고 서울사람이면나의집으로 엇떠한關聯이든지차저오게되다 그래서停車場停車場

◇紛失…… 一됩늣하다 一보앗다면 册萬을보면 편지가갈줘마다 데雜誌한卷도보내여주지안는것 보내달나고 한듯이記憶이나는 다려운人에 感謝하겟슴 마지안는 價가拾圓안이라면百圓이라고하 드라도 더는물나도한卷씀은얼 골을찝흐리 드라도보내주웟슴것 인데

◇朝鮮…… 사람들을爲한 그러한 文化 施設은업슴으로 自然文化程度도 퍽떠러진것도事實인것갓다 그러고 이곳書店아라는것이十 開房에正文堂아라고 하는것이 잇는데 어느때가든지 몃칠안 이면册이온다는말뿐아다 그야 말로命싸른놈은 어더볼道理가 업다 그러나 巴人兄의經營하는 三千里만은 每月 金兄이보내주 워서 그야말로 그것만을다읽 을뜻하면서 巴人兄의 그너그 러운뜻에 感謝함을 마지안는

◇雜誌 京城에잇섯슬때에는 雜誌에 對하야 그다지도 不自由를늣 기지안이하엿는데 이곳에오고 나니무엇보다도 每月發行되는 雜誌들이 그리워서못견딜지경 이다 그러나무슨뜩뜩한圖書館 이라도잇스면 읽으려가겟는데 奉天에는 아즉도

…… 에寄附를하엿다하며 이機會를 利用하야 劇同志몃몃사람이劇 研究團體를 組織한다는말이들 닌다

……工夫…… 하게되는것이다 모히면이야기 모히면 술―몃날지나다가工 夫들하기로議論이들앗다 그래 서孟子(花甸)를 한篇식하고 學生들만모허잇다― 有名하고가장資格잇는 活! 이곳의有志 몃몃돈잇는 분들은밤마다 네온사인 섹스 를出入이겟지마는 苦笑를當하 여도 메유파ー스

校가되고마럿다 土月會에잇든 이와가티하야 耕隱兄이關校長이고 及其也아조學 奉天西塔學校다 내가校長이라고 그야低級이라고

世界協同組合運動의槪況 (六)

劉載奇

七、米國協同組合運動史

米國의協同組合運動은 **世界各國** 에比하야가장近世에되엿다 또한其發達에잇서서도 놀날만한事實的證物이업다 이는여러가지의事實에依한것이다 첫재로는各國人이集中하는것만큼移民에依하여建設되는新興國인外닭이다 다시말하면各種族的人들이재로서는 勿論移民의勤態가口動態가甚한까닭이다 마는 이는보다資窮의原因이겟지 複雜한것은 財的成功의希望을가진者들이다 또한누구나 어느사람을莫論하고 黃金國인亞米利加에가면돈벌다는觀念에 더가지게되고 事實上으로他國에比하야서는 經濟的으로個人的의成功의機會를만히잇다고할수가잇다 다시말하면現在에는남의집에서는雇傭人을하고잇는者이라도 日後에

大富豪와 大政治家를꿈꾸는個人的慾望을가질수잇는外닭이다 둘재로는米國은 그과이言語習慣感情이다른各國과이移民이集한外닭이다 勿論移民이다른가는階級이다 이들은出生을다각기달이하야 協同的運動에는 無限이험難을가되엿다 鑛業勞動者나 漁業勞働者나 都市에잇는勞働者나다가튼形便으로 生活安定을爲하야왓다갓다하는故로더욱힘들기되고 또한農業勞働者도 亦是樂園이나農村에서 農場에서 왓도로돌아다니거된다 殆이이들은獨力이만라이렇으로協同組合으로서는設立當初에開拓的奉仕를必要로하겟다 此에熱心잇는支持者를求할수업는것이 첫재條件이다 이제 米國協同組合運動의最初의 發端을친다면 一八四四年에

裁縫業하 는사람이生스톤에서 組合的購買크럽을組織함으로써되엿다 한해를지나서一八四五年에는 此크럽을中心으로하야 勞働者保護組合이라는것이發生되엿다 其組合員은

保險會社 揚機 倉庫等施設을建設하엿다 이것도最初經營方針의拙劣과 資本不足等으로 서잣죄조차감치우고말엇다 그다음으로는勞働騎士團 (註二) 이란것이 組織되여 協同組合的의店舖를創設하고 金融機關의銀行 有力한 地方마다 消費組合을設立하엿다 全國農村協同組合의團體로서 넘어난全國農民의祕密結社로된『農業의守護者』가(註一) 잇다고하겟다 農民의利益을爲하야 米國協同運動의 發展史上에서 第二期로看做할수가잇다 協同組合運動을高調하야 自陣의生活을向上코저하엿다

南北戰爭 이가려온 물物이다 此組合員中에서도大多數가出戰치안흘수도업엇든것이다 此로因하야 不振의運으로 解散되고말엇다 그러나 一興一敗의宿命的期는 업슬수업다 南北戰爭은곳나자 다시第二産業革命으로 土業을닥근米國의資本主義는 急激한發展을하고잇섯다 此에反하는貧民의生活은또한急激히 沒落에바젓다 亦是不利環境에處한 百姓은協同組合運動을高調하야 自陣의

一八六一年에

數는五千餘名에達하고運用資本은七萬圓을이고 賣上高는五十萬圓에갓가워서 놉나운發展을 보이엇다 그러나不幸이도內訌이起因되여 꾸준한維持를못하고서藥하解散되고말엇다 此組合이업서지자 뒤를이어組織된米國保護組合이라는것이 發起되여 알들한進步를거듭하여 一八五七年에 三十萬圓의年賣上高를 내고 十州以上을取引하야 共同線上에서 購入販賣를活躍하다가不運之期會를 맛나기되엿다 이것은누구나다잘아는바와가티

性質을가젓고 事業도全然同樣이엿다 이것은本是勞働組合의目的에協同組合目的을 包含하고 直接으로 協同組合의事業을힘여長久하게活動을하엿다 또한其勢力이非常하엿으나騎士團組合과協同生産組合이 發展하야一八八六年에와서는 協同購買와 의破散으로말미아마 달하서協同組合도破散되고말앗다

註一…구란자ー스『農業守護者』라고 일흠한農民의 祕密組合은 一八六七―七五年間에 活動하야 一時組合員을百五十萬人이나갓고 各種事業의獨斷 特히運輸機關또―로 衰滅되고말엇다

註二…勞働騎士團은 一八六九年에 裁縫業者가組織한一種勞働組合이엿다 同盟罷業의 보이코트等의 外政治的行動의 協同組合 敎育宣傳에依하야 勞働者의地位를 向上코저努力하엿고 一八七九年에宣言과綱領을發表하야 公公然하게組合으로되여 一八八六年에가장全盛時代에는 一時組合員이七十三萬人을 包擁하엿다가 此에反抗的으로組織된亞米利加勞働聯會때문에 組合員은 被奪當하고 스사로 衰滅되고말엇다

◇트로츠키氏『露西亞革命史』를完成 【이스탐불(土耳其)發】 目下말모라海프린키보島에서 孤獨한生活을하며『露西亞革命史』의完成에畢生의心血을傾注하고잇든 레온、트로츠키氏는이미그最終卷을脫稿하야 上梓하게된모양인데 革命當時의故레ー닌以下現存한巨頭等의 行動에關한敍述은가장興味잇는部分이라한다 革命直前레ー닌及지노비에프는페트로그라ー드附近의森林中을가러 官憲의눈을속이고彷徨하야 數週間동안을論落人가티지내인일가튼것등 革命가자의모양을다음과가티記述하야잇다한나 『그들은 乾草中에서비를서려하며 지낸일도잇다 또『레ー닌』氏는消防夫로 變裝하고勞働國境을通過하얏다 革命當日『레ー닌』氏는거이四個月만에 突如 나타낫다 레ー닌氏가볼세비키黨의 中央委員會에나타나會에에는假裝하엿섯다 그리고兒童用雜記帳으로부터 조이장을뜻어가지고鉛筆로武力革命을實行하는決議文을썻다 이로써勞働政府의建設이實現되얏다 『페트로그라ー드』에서革命은거이流血의慘事를보지안코完成되엿다 열수아닌階級은防禦火炎掠奪血河를豫想하얏스나事實은이에反하야 無氣味한沈默이首都의全部를支配하얏다 即社會組織은廻轉舞臺와가티소리도업시廻轉하야過時代의支配者層은地獄으로좃고同時에勤勞大衆을舞臺의前面으로가져왓다 다만戰鬪는冬宮附近에曝行되얏스나結局職工과水兵과兵士等의勞農軍으로발마암아 宮殿은占領되야 國家의運命은드듸어決定되고 演劇映畵는即時平常과가티開始되얏다』 『트로츠키ー』氏는現在의勞農政府『스타ー린』의官僚政治를罵倒하야 『볼세비즘』은各國의革命을目的으로하야究向에서世界革命에到達하지아느면안된다고力說하고잇다

◇勞農國産機의大飛行 【莫斯科發】 쏘베ー트國産機P五號는發動機에이르기까지國産品인바二月中莫斯科로부터페트로바브로스크로온다가二萬二千五百키로의長距離飛行을할터이다 그目的은定期航空路開設次로國産優秀機의性能을確認코자함니다

◇産兒制限舞踏會 【倫敦發】 最近倫敦市의貴族富豪들은産兒制限에反對하는法律家『자스테스、막카ー데인』氏로國際産兒制限協會主催下에三月國元祖故『맬사스』를추어들고産兒制限大舞踏會를開催하게되얏다 이미二百枚以上의入場券을發行하얏다는데이도確然히보지는못할形勢라한다

商店及商品의管理와 販賣員의能率增進策 (六)

(承前) 梁基哲

◇갑을깍글나는손님 넷날商人은 어려서부터이갑잘깍는손님을相對로 販賣하게크림訓練바닷다 그럼으로 지금도地方에 가게되면『充分한商人으로서의資格을갓출여면 에누리하는것도 배워두어야한다』라고생각한다 그러나지금와서는 商人으로서必要한것은 에누리하게되면 그商店을信用하지안는다 그럼으로에누리하지안는商店이漸漸繁昌하여간다 그러나老人인손님은 깍거볼나고 덤비는수가잇다 地方에서上京한老人이百貨店에가서 깍거달나고조르는것은이것을말하는것이다 그에누리업는商店에서 갑을깍글나는손님을맛나게되면 店員諸君

『終時暫가지낫스니 五圓에면엇덧슴니간』十圓자리푸라이스카ー드(價格表)가붓터잇는것을 半갑으로깍글나는사람이잇다 그런때에는決코청을내여서는안된다 어듸싸지든지敬意를일치안코

『우리商品은 開店以來正價로評判을밧고잇슴니다 매우未安하지만 이正價로하여주셋스면感謝하겟슴니다』라고 말한다 決코

『농당을하심닛가 왜이라십닛가 이것은正價입니다』

이런케하여서는안된다 그러나 態度로誠意를가지고말한다 그래도손님는信用하지안코

『무엇 아무케두깍거줄걸』이라는 생각으로

『그러면 좀너머깍거나』라고말할것이다 그렌케말하더래도 어듸싸지든지 웃는낫으로 眞實한態度로 잇서야된다

『그러면 五分만割引해드릿게 다른사람에게는 絶對로말은말어주시요』라든지하면은 구만바닥은보앗다 이런손님은 올켜마다 조금식은 恒常割引하게된다 따라서商店自身으로서 에누리를하지안으면안되든다

要컨대 깍기잘하는손님에對하는 에누리로對하여서는못쓴다 어듸싸지든지 에누리업시對하여야된나 가는손님이잇다면 그양두고 後日에는 에누리안깍거준다는것이조타 後日에 다시오게될것이다

◇大강해두는손님 『褐色으로 소푸트(中折帽子)하나주시요 二圓乃至四圓쯤하는것으로』 어렴풋한注文이다 이런손님은 대개엇가지商品을내노아도 그다지比較도하지안는다 『마! 이만하면그양을레지』라고不滿을하는것을選定한다 이런손님에게는 너머이것저것내노는것은 잘못이다 또이런손님에게는 너머仔細한說明은 자미적다 販賣要點 두서넛만간단히말하는것이조타

『펠트고 中年紳士에서는 이것을만이쓰게됨니다』라는것가른說明이조타

◇섬섬반손님 이런손님은 그商店을信用만하면 깍지는안는다 店員이『엇마로깍지리다하지안으면 이런손님도깍거보는것이다 信用은이만치重要한것이다

◇섬섬반손님―은物品을 選擇하라는에도 『色은가지안을가요』『尺數는모자라지안을가요』라는것갓튼細細한點을質問하게된다 選擇이곳나고서도 『洗濯해도關係업슴니까』『萬一主人에게뵈여서마음에들지안으면밧구어줍닛가』『百貨店보다빗싸지안슴닛가』等等못게된나 이런손님에게는 充分히安心하드록 일너주지안으면안된다 決코상을찡프리든지하여서는못쓴다

『色은決코지지안슴니다 安心해주세요』『尺은絶對로맛든거나하는일은업슴니다 여기에썻슴니다』

『洗濯하는데 조금도걱정업슴니다』『萬一마음에안드시게되면언케든지밧구어드림니다』『百貨店은競爭相對인故로決코거기에지지안슴니다』라는것갓치 一一히차근차근이說明하는것이다

5 細細한것外지注意하는손님

조금한일外지注意하는손님! 店員諸君의 조금만얼골빗이움직여도 곳그心中을알어채는손님 商品의조그만한點에서 그商品의되는點所外지 알어내는손님 商品의急所만을물어가는손님―이러한細細한곳에注意하는손님은 여간잘取扱하지안으면안된다 이러한때에 必勝的 販賣術은참으로熱心과誠意에잇다 熱心이얼골에낫타나게되면 그리고 손님의서ー비스가낫나기外지 緊張해잇스면 얼골의움죽임을보아서 그心中外지보게되는것도 極히조흔意味로생각할것이다 一言一句誠意를가지고 緊張하여서 말을잇서도 그말끗으로 心中을본다고하더래도 『이店員은 참으로마음으로붓터親切한店員이다』라는생각을갓게된다 이런손님에게는 조흔것을本位로 보여주는것이조타 그리고 거짓말을쓰는 結局탈로되기가쉽다

『이것은떠기가 좀不便하지만 그러나 튼튼하게되고로勸하고 십슴니다』『이新案特許는 便利은하지만맨든것이좀弱합니다』 이러케 利害得失을明白히說明하는것이다

法律問答

問 甲이乙의게(乙은住宅營業者) 垈地一筆을買收한바 賣買契約時에 乙이말하기를府地로써 拂下申請을하야分割手續中인故로 一個月後에 所有權移轉을하야주겟다함으로 代金에서 四分之一은契約時支拂하고 餘在分을所有權移轉할때支拂키로契約成文이되엿슴니다 一個月後 所有權移轉을 督促하엿든바 아즉拂下가아니되엿다하면서一個月假量더참아보라하고기를 四、五次하야 발서半個年이되엿슴니다 其裡面을探聞하엿든바 所有權者가 其社會에土地를買收한것으로代金을다支拂치안는故로 起訴를當하야 現在訴訟中이며 五個年이나 되든乙이所有權을米穀銀行에 年年賦로典執하얏다고하오니 如何히하여야 所有權을 速히移轉을밧게될것슴니까? 又는拂轉할수업겟슴니까? (西氷庫 一讀者)

答 契約을解除하고 甲은乙에게對하야 이미支拂한金錢의返還은勿論이거니와 其外에도相當한損害賠償을請求할수잇슴니다 (辯護士 李宗聲)

飜譯小說 憂鬱한輕騎兵 〔2〕

토마스・하듸 作 李弘魯 譯

그는하로의 대부분을 마당에서 보냇다 그러고세월이 지내 나감을따라 또자긔가환영을 지내버린일이 첨첨쎄다라 아려지올사록 차구더실이 나기쉽게 되엿다 그는농무예게 맛나는 것도 점점 적게되엿서 필이 스는 곽수집게 되여서 집간 산보하라갓는 도중에서 맛든 지낫처주든 사람에게다도 맛나서 얼골이라도 보이여질것 가트면 부끄러워하야 얌전치 안케 가름을것고 억개꿋지 얼골이 새쌀개지는것이엿다

그러나 필이스는 이런한곳에 살고잇슴에도 불구하고 한 사람의 자긔를사모하는사나히에게 발견되여저서 아주 의외로 결혼의 신청을밧엇든 것이다 압에서도 말한바와가티 이촌의근처의 도시로 국왕예서 『글러스터・러지』에 체재해서 게시는중 이엿것다 이리하야 국왕예서 그도시로 오시게 되엿슴으로 자연히그 지방의사람들은 그곳으로만히 모여왓다 이모여온 한가한사람들 가운데에―그사람들의 대부분은 궁정에인연이나 관계를 가지고 잇는것가티 자칭하고 잇섯다―한사람의 『행후리、골드』라고하는 독신자(獨身者)가 잇섯다 이사나히는젊다고도 할수업고 늙엇다고도 할수업스며 또미남자라고도 할수업스나 그러타고 아주 못생긴 남자라고만할 치도 안이엿섯다(그당시에는 미혼한 방탕자(放蕩者)들쎄크(남봉군)이라고불러젓섯스나) 이사나히는 썩이라고 불어지기에는 사람이 넘우칭찬한곳이잇섯다 그럼으로 말하자면 이사나히는 단이 안인 필이카라 남자라고 말해둘것 가트면 쏙드러맛지는 안트라도 멀지는 안을것이다 이三十세의 사나히가 그곳원의 존오로와서 필이스를보앗다 그러고 필이스에게갓가이하기위하야 우선그녀자의 아버지에게 갓가이햇다

그러고 어쩌케해서 자긔가 그의마음에 드럿는지 필이스에게는 알수업섯스나 하여간 이사나히는 필이스에게 맘을 태우면서 거이매일가티 그존으로오게되엿다 그래서 그는 결국필이스와 약혼을하게되엿다

그는지방의 오랜집의 후손으로그의 친척들중에는 사람에서존경을 밧고잇는 지방도 잇섯슴으로 필이스가그를정복한것은 세상사람의눈으로 볼것가트면 필이스와가티 가난한환경에잇는 녀자로서는 큰 성공을 한것이라고 생각되여젓든것이다 어쩌케해서 이런한성공을 엇게되엿는가 하는것은필이스 자신에게도 잘알수업섯다 서로 맛지안는결혼은서우지금에서야 다만습관에 버반될쎈이라고 간단이생각되여저서 잇지마는 그당시에잇서서는자연의 법측을 범하는 것이라고 생각되여저서 잇섯다 그럼으로 이러한 해수욕장에중류가정에 자라난 필이스가 이와가려 훌륭한 가문의 사나히에게 선택되여젓다고 하는것은 그야말노 그녀자로서는 천국으로 라도데려가거는것과가튼 것이엿다 터구나 아무것도 아직못하는 사람들의눈으로 볼것가트면 이두사람의 환경에는 그다지 큰차이는 뵈이지안흘것이다 웨그러냐하면 압해서 말한바 『골드』라고하는 사나히도 놉흔한님도 업는아주 가난뱅이엿섯스니까

이 돈이업다고 하는것이결혼식을 연긔하는 그의핑게이엿섯다― 아마 그것은 정말 핑게이엿슬것이다― 그러하자 겨울이 점점갓가와서 국왕에서는 그여름의 해수욕도이것으로서 끗만맛츠로 하시라고 해서 도라가셧슬쌔에 행후리골드씨도 二三주일동안 일것가튼면 필이스에게로 도라오겟다고하는 약속을해노코 『해쓰』를향하야 출발햇다 겨울은오고 약속의날도 지내가버렷스나 골드는 도라오기를연긔햇다 그리유로서는 지금머무르러잇는 도시에는 한사람의친척도 근처에업슴으로 아버지를혼자 남겨노코 떠나가기가 좀용이하게 되지안는다고 하는것이엿다 필이스는편지를 써보냇다 그러나 이사나희의 집버하고잇섯다 그러나 이와가티 남자가 그녀자를 내버려두고 차저보러오지도 안는것은 필이스에게잇서서는 그다지 고통은안이엿고 할지라도 왜난처한일이엿섯다 진정한 의미로서 그를 사랑한 일은 결코 업섯다고 필이스는자긔에게단언하고잇섯스나 그녀자는 그에게면하야 마음으로서의 경의를갖고 잇섯다 그가각금 위로하는말을할쌔에 그위로하는방법이엿잇는것을 칠서정이요 단호한곳의 친지 궁정에서 지금엇더한일이 또거행되고잇다든가 과거에는엇더한일이잇섯다든가 장래에는 엇더한일이 거행되리라고 하는것것혼것을 그가일일이잘알고 잇는것을 필이스는 존경하고 잇섯다 그러고 필이스는 그가 좀더야심적인선택을 하랴고함 것갓흔번 할수잇섯스나 자긔를안해로택하야주엇다 고하는것을자랑으로 생각안는것도안이엿섯다

그러나그는 도라오지안엇다 그러고그럭저럭하는동안에 세상은봄이되엿다 그사나희로부터서는 형식적인 편지마저 … 편지마는닥와섯다 그래서그녀자의이러한 불안한입장과 행폭리를 생각하는필이스의 마음에그다지뜨거운 열정이업섯다고하는 사실과 합해서 필이스의 마음속에일종 무엇이라고말할수업는 쓸쓸함이 소사나왓다고 하는것은얼마는이상한일도 안이엿다 그러나 봄이되니 국왕예서는 다시이곳으로 오시게되엿다 그러나 행후리・골드만은 의연히그모양을나타내지안엇다 이러한 가운데 이에도 약혼은 한지로써처럼 가티그대로 이여저잇섯다

마침이때에 금색의빗이그리처에사는사람들의 생활을 눈부시게비처서 젊은사람들의마음을 얼떨한 흥미로써 채워놋다 한이빗이라고하는것은 압해서 요ー크경긔병 이엿섯다

診打境心의人物그

農村女子事業家 朴仁德氏 (5)

B記者

여기는鍾路二丁目예수교서회뒷골목—에려며다 물타고一直線으로西쪽으로가지 올라가면第四十三號室이잇다 記者 『똑똑』 문을두다리니 『얘스 캄인』 이라고하는지금네들 어오십시오」하는지 如何間문을놀고쏠들어서니 朴仁德氏가 淸楚한옷을말숙하게입고안자서 英文타이프라이트를치고 안잣다 氏는 어되로보든지 西洋式이다 일즉이梨花專門學校에서 美貌로有名하고노래잘하는 모던女學生으로有名하든 氏는米國留學을마치고돌와서는 一層一擧一動이 西洋式으로快活하고 一言一語가마치聽衆을一堂에보여노코 一場演說하는것갓치 發音이明瞭하고 케스추어와表情이 이에짝作한다

「무엇을 그러케 분주하게하십니까?」

「農村女子事業會의 報告입니다 米國서 이事業을補助하여주는사람에게보내는것입니다 米國잇는친고들한데도보내고요 그런데그것을 일일히다보낼려면 돈이퍽만히들어요!」

「지금하시는 農村女子事業은 어떤일입니까?」

「主로 농촌부녀의 지식계발입니다 위생에관한것 정신수양에관한것 일상생활의개선에관한것 오죽만습니까! 그것을 매주일두번식 실시로 농촌에나가서 가르치는것입니다 아조퍽 재미잇서요 그러고 미아리갓흔데를 갈려면 점심을싸가지고 십리시오리되는데를 걸어가지오」

氏는 農村女子事業에 大熱心이다

「얼마나 오래동안 이事業을 하실作定입니까?」

朴「이사업이요? 일생을 두고하지오」 氏는 自信잇게그러고 感動된語調루말하면서 그 滿足의 微笑를 웃는다

려고 農村에서 感動된가지가지의 이야기—그中에 一小女가十六歲에 結婚을하야 六個月의단꿈이사라지기도前에 男便을여이고 시집에서 四五年動을 홀로節을지키고 孤獨과한숨으로歲月을보내는 것을 氏는農村女子事業으로 引導하야주엇다는 말이낫다

記「그女子는農村事業보다結婚을하는것이 第一義的이오노」

「그러나 그女子는 結婚을하지안치오」

「왜요 困難에든에요? 조흔 新郞감이업서서요?」

朴「困難에처서도 그러므로맛당한 곳이업는것도큰理由가되겟지오」

記「말슴되리가 좀어렵고실례될는지 모르지마는……」

朴「관게찬습니다 무엇이든지맙슴해도」

記者는氏가 米國으로부터돌아오면서 離婚問題로朝鮮社會에一大센세이슌을 이르킨것이 생각난것이다

記「先生은 다시結婚할생각이업습니까?」

朴「나요!」하고 氏는 두손을머리에 다이고 웃으면서 생각하는듯이머리를흔든다

記「나생각가라서는 이것은 큰問題라고생각합니다 社會에서일을하는女子가 結婚을하며 또는안하며 다가 다시結婚을하는 안하는가하는것은 結婚에게주는영향이큰줄로생각합니다」

朴「이러케 대답할까요 이것은다들여려사람들이 생각한것이나게반명한것을말슴도리는것입니다 한번結婚햇든女子는이런경우에는 結婚을하지안습니다 그들에 가장情답고詛가조케살는경우와 女子가그男子에게 진저리가나도록역증이나는경우 別로多情하시도못하엿고 그러타고 그러케 실치도안케산女子는 再婚을할지 모르나 이두가지境遇에잇는女子로 自己가自己生活을살수잇는女子는 다시結婚하지안흘것입니다」

記者도人生問題와 農村生活을멀리農村에생각하면서여러 베타를타고문을나섯다 (사진은베니스에서박힌박인덕씨)

봄의前奏曲 【3】

山村의봄香氣

朴花城

봄! 봄은기조흔名詞이다 봄안개!神秘롭고 봄비! 부드럽고 봄바람! 유혹的存在이다 봄볕! 고요하고 몸둥산! 빗나고 고흠의極致이다 봄들! 平和스럽고 봄커자! 느른하고 活氣업는거리이다

봄! 봄! 모도가봄을 憧憬한다 가고간봄을 뒤에두고 오고올봄을 압헤노하 나는봄을

讚美 할가? 咀呪할가? 닥쳐올봄이 봄임에 틀님업고 보내며맛는이봄이 나임에어김업건만 가고간봄은 어이그다지도 원망스러우며 올봄은웨이닥지도 그리워지는고?

果然봄은 奇蹟的의아름답기그지업는存在이다 아즈랑이가 움결가티 나름거리는 움속이는 렌즈를通하야 山과들에벌닌 봄의生氣찬 자랑을보라 죽은듯하여도 나는삶녀잇다는듯이 엄트는草木의봄!

女神 의微笑인채 피여지는꽃의봄! 杏花村마신香氣를 시내가에 쐘으며 느러진 수양버들의가지를 들고틀어 피리내여부는 樵童의봄! 바구니엽헤끼고 논이랑과 밧고랑에 오르고헤매이는 처녀의봄! 엉킨머리노래에 장단을맞춰 춤추는 사들 노는 아유랑그들의봄! 보라 이 곱고고흔이봄들이 누구의봄이엿드냐?

다만 봄을皮相的으로 읇으며노래하든가고간그봄들은 사람을위한 몸이엿든가? 봄을위한 사람이엿든가? 도대체 누구의봄이엿드냐?

文人 의?畵家의?農夫의?勞働者의? 안이다 안이라는 웨침에다가터 共鳴하라 아름답고 힘찬봄의 獨占者들을排擊하자

모든藝術家야! 詩人아! 그리고 사람들아! 봄을늑기자 봄의 숨결을힘것마시라 진정한藝術家의봄의뜻은 그잡실을그리며 읇으는데 잇지안코 生과成과合의眞理를 봄의內臟에서 解剖하는데잇다 봄이란것을讚美하고 즐겨할수잇는 그者들이 徊히적은

反面 봄일래 더괴롭고 봄때문에 더서들어지는 만코만흔 우리들의형케를생각할때 그대들의 붓끗에 어써봄날이 죽삶의힘이올으지안켓느냐?

봄은 닥쳐올것이다 오고야 말것이다 굿게얼어붓헛든시내의 어름장들도 봄바람의유혹에는 풀니고야말엇다 봄바람은 과연유혹的存在이다 몰는 유혹하야 졸졸흐러내려더니 오늘은보니 사람들까지 유혹하고야말엇다 보라는녕피엿든僧山峰에 登山客이 쌧식 들식 오르고 나리지안느냐 머지안어서번화한봄이 질탕한음악이 이거리를차고돌것이다

藝術家야! 모든各種의藝術的솜씨로 너의의 前奏曲을들녀달나 世界의全人類가 다갓치즐기고 노래할 진정한우리의봄을 비커내겟다는 약속의 前奏曲을……(끗)

厭世家빡—그너 (下)

洪鍾仁

一八四八年以後 浪漫主義者들의 音樂幻滅과 厭世主義로 봄이커준 音樂家들은 勝利한 『부르조아지—』에게는 何等緣이업는것으로 생각되엿다 그러나 그들音樂家는『부르조아지—』에게離反할수도업서그만 부루조아지—에게 奉仕하엿나니 그리하여音樂가운데서 그들은 前途漠然한現實에서 救援될活路를찻기에애썻다

『리하르트•빡—그너』는 革命前에는『도레스덴』宮廷劇場에서 自己의『로맨틱』한

樂劇 의思想을 發展식히려고 試驗하엿다 其當時 그는 官僚輩의 愚鈍하고頑固한 反抗에 逢着하엿섯다 그리하요 마츰내一八四八年의 革命運動에 合體하엿다

革命이敗北되자 그는追放되여 放浪하엿다그는 單只武裝蜂起에 加擔하엿나는것뿐안이다『삭소니아王宮殿에放火』하얏다는點으로 罰바든것이엇다 全혀政治的事情을理解치못하엿든그는 每日가티全般的××의 爆發을期待하엿다 마츰내그에에이러한『루이•보나파르트』의 變革에『빡—그너』는 自己의期待를適應식히엇섯스나 그것은 結局 그의

世界 觀을決定的으로變革식히엇다 그는追憶記에 아래와가티말하엿다

『十二月二日의 巴里에서생긴 國家××에對한報知는最初의 瞬間은 내게는全혀미들수업는것으로생각되엿다 그러나 그報知가 確實化하야 以前에는到底히不可能하다고生覺되엿든것이 永久히確保됨에나는 마치神秘를拒否하는것과가티(神秘의解明은나의눈에서보든價値를일흔것이다)모든

作品 에잇서서特히『로롬타』스탄』과『파시파—르』에는 이藝術主義가 明瞭히反映되여잇다 이가치쌍어 音樂은柔劇化하야 『데카단』的으로되고 放病와神秘性이색터버허잇섯다 그는自身의밀내로聽衆으로하여금『夢遊病者와마찬가지의夢幻』에로 올어드러커힘쓴그의 樂劇은人生에게의 逃避와 부르조아의 現實에서의 救世의形式만을體現한것이라는結論을自身도率然히

評價 하엿다期『一八八二年『바이로이트』에서의 神秘劇『파시파—르』의上演』 이라는관표트든』에『빡—그너』는이러케 썻다

『그러타나의이 世界로부터의 떤逃亡가운데『파시파—르』은그 發生과成長이잇다 그一生中愉快한感情과 平靜한現習로서組織된 殺人과搾取의 이世界의 품속에서—僞欺와欺瞞으로서正當化한 이世界의품속에서그누구가 自己의눈을그머로가리우고잇슬수잇겟느냐그러고 뼈로는 嫌惡의戰慄로 外面하지안흘수업는일은업던가』

×

浪漫主義者들은 넘어도密接하게 부르조아지—와結合되여잇섯다 『부르조아지—』는그들에게잇서서 全部이엇다 그러나『부르조아지—』가明白히反動化한때에는 그들浪漫主義者들은 逃避할길이라고는 厭世主義以外에는 아무것도남어잇지안엇다

聖페테르부르그 最後日의一場面 【其一】 이것은一九二七年프돕호킨감독下에製作된映畵입니다(未輸入品)

聖페테르부르그 最後日의一場面 【其二】 이것도상긔한것과가티一九二七年프돕호킨監督下에製作된쏘베—트영화

海外文學派와 그의基本的動向 (一)

李甲基

文壇의飜譯와文藝運動의新段階의第五

×

春園想涉無涯等諸氏로서代表되는上述한 沒落期의民族主義文學과함에並列한文壇의右翼線을形成하고잇는 다른一隊는 狹實燮 異河潤 咸大勳 李軒求等等의諸氏로서 代表하는所謂海外文學派로서指目될수잇스니 이一派는外形的特徵은創作藝術을主體로서結成된것이아니고 外國文學의輸入紹介를主要目的으로한데에잇다 그런데이 一派의結合

形 式은 文學의思想的形式的傾向을同一하게共鳴하는一流派的結合도아니고 그러타고하야同一한世界觀을基礎로한同志的結合인組織的集團도아니다 만海外文學을輸入하는 技術이 그結合의要素로삼는 各自의××××立場에友誼的으로 結合된데에不過하다고말하고잇다

이제이一派諸氏의 이러한現實的行動과主張을披하면(中略) 同一한小뿌루層을基盤으로하나 文壇上의梁柱東氏와 갓치積極的態度로서 深刻한 政治的反動을 支持하려고 外지나오지안흔學究的인 高踏的이면서 社會의 階級的現實을 憎惡하고이에依한 中間的階級層의解消現象에 無限한悲哀를늣기어 所謂自由로운立場云云하는灰色의集團에 戀戀한憧憬을버리지못한다 그럼으로彼氏等의優柔不斷은××에로 反動에로의두岐路에서 自身이投足한

現 實的決斷을나리지못하고 다만이러한幻想으로서實現된主觀的現實을創設하야 安住의理想을차즈려歷史的現實을逃避하려는것이니 이는實로彼氏들의友誼的結合을 誘致한根本的條件이다 그럼으로이友誼란 論理的判斷에 依한普通的인人間關係를意味하는것도아니며海外文學을紹介하는 同業的協調ㅣ同好的遵護를가진 友誼도아니다 이것은實로彼氏들의共通的幻想을友誼란形式으로서 實現하려고한것이며 이海外文學派의社會的基盤이 어데잇는가를自白하는것이다

그뿐아니라 이友誼的結合에 條件付보되여잇는『自由로운立場』이란 實로彼氏들의超階級的幻想의本體도되여잇스니 이러한常套的口吻은 彼氏들이小뿌루的個人主義者란鮮明한레텔을

自 付하는것이니『絶對自由에關한一切의言辭는 一個의虛僞이다(中略)한個의 作家는 自由가업스며 出版業者에게 對하야서枠內에 박힌繪畵로되는猥褻와神聖한舞臺藝術의補充의形式에잇서서 ××을要求하는뿌루조아社會에서 自由란絶對로업는것이다 이리하야絶對自由는 뿌루조아乃至아나키즘的 辭句에不過하다 社會에서生存하면서社會에서自由를어들수업다 뿌루조아乃至小뿌루作家의

自 由라는것은 도두의籍子買收 扶養의 마스크에덥힌 從屬에 不過하다』라고 『文學과×의 組織』에서 레—닌이言明한바와갓치 뿌루조아社會에서는 眞實한自由一般이란槪念이 存在할수업다는것이다

그럼으로 階級社會에서自由에準한文學的立場은 科欲과野心을떠나 뿌루조아와結付한虛飾의自由를暴露하고 ××主義의理想과勤勞者에의 同感을새로운

文 學에다加하는것이며文學을 飽食한女主人公과肥滿에 苦悶하는『上層의數萬人』이아니고 一國의精華이며 그未來의力을形成하는 何百萬幾千萬의勤勞大衆의×의×라로서 結付식힘이眞實한自由로운 立場이아니면아니될것이다—그러나熱烈한 自由를擁護하려는 海外文學派諸氏中에는 自由에對한 이러한見解를批評의自由 文藝創作의自由를墮落식히고 擁護식힌다고하야 히스테릭한 悲鳴을올일것이다 그리하야『文學創作』(或은翻譯)과가흔 뼈리케—도한問題를集團에 從屬식힐는不可하다—勞働者가 그多數라는理由로서 科學

哲 學 文學의問題를解決할수업다—이것을 모도가無人의知的創造의 無限自由서부定이다」하는神智와抗議를提出할는지알수업스나 이것은實로 社會와歷史를 理解치못하는小뿌루조아인테리겐차—的個人主義의自己表現에不過하다

봄 (9) 【검은옷의初篇】

짠·골스워디作 趙容萬譯

검은『옵』을한 부인과가티고요한교회당에 잇슬떼에 안나는괴도하지안엇다 우러안커서 또다시 오죽어지러운 마음의반항을늣길뿐이엇다 하날이그것의향락을 거절한다면 왜그의마음에다가 이런감정을너어서생명을 불타게하얏슬까?벗개의 산석죽잇이 아직도허리뒤에남어잇서서 그향내가지나간녯날의향긔와차왓다그향긔가 유혹과추억을가지고남어잇슬때에그에게는괴도가오지안엇다그러나그는억지로라도 괴도들할나고햇슬것인가? 그가보고잇슬동안 조금도움죽이지안튼검은『옵』을두른녀인의 괴롭음그기원하얏슬까? 검은『옵』을두른부인—안나가 봄동안 조금도 움시기지안코 보잘것업는몸을 완전히맷자서 무(無)의구원을 느껴라는 그부인의가즌바음과 괴롭음그가원하얏슬까? 그러타고생으로채여진일생을갓고 날마다시마다무의미한 생활을보내면서 오죽락이라고는 하나님압헤서 괴도올 리는것뿐이라면 그것이무엇일까? 그부인은보기에엡벗다 그러나 슬퍼보엿다 그리하야 안나는 그부인압헤서『무엇을 그러케 근심하십니까? 우리들은 다가튼 녀인이아닙니까』하고 말하고 십헛나 그부인은 아들을일헛는지도몰은다 연인을이젓는지도모른다 아연인! 어쩌하야기력과희망에 찬사람이사랑의결핍으로인연하야 속을 태위야하는가? 이넓은세상에서 안나가조그만치사랑을갓기로엇쩔까? 레난이자긔에게실증날때가잇슬것이니까자긔는레난을해치지안흘것이다…그러면사긔는정당히 그는 가게될것이다레난은 반드시안나에게실증날때가 잇슬것이다 자긔나히로서는 그런젊은이를 도저히두어달바게—길어야두어해박게 사랑할수업슬것이다 그러나 엇젯든 레난을취하기을수가잇는가? 젊은이가 너무완고하다! 뭐는심장이업는것갓다 그뼈에 젊은이의눈이생각낫다—곳을 떠러드릴뼈에 치어다보든 엇쩔줄을은 그눈을 생각하얏다 그고여이 안나는 황홀하게하얏다 그뼈에 안나가 눈것한번만햇드라면 그는 곳안나를 엇쩌안엇슬것이다 안나는 그렇것이라고 확실히미덧나 그러나그것이 그리중대한일은 아니엇다 그러다가 별안간 안나는무자긔의 장차 지벌모든일이 안가치한 인도에어그러지는것인것을늣겻다 안나는 이러낫다 한줄기햇빗이 문틈으로드러와섯다 그햇빗은 그부인의무러안즌곳까지는채못갓섯나 햇빗이 그부인압헤까지 갈것인가? 고만산으로 뻠어갈것인가? 아무것도모르고그부인은 우러안커섯다 만일햇빗이 그부인잇는데까지가면 레난이나를사랑하는것이다 단한시간동안이라도 사랑일것이다 그러나 만일그곳까지지오지안코 사라진다면! 햇빗은 점점기여왓다 춤추는 먼지들가진 그호긔한햇빗이정말로 운명을 실고오는것인가? 사랑의 권조이냐? 절망의 권조이냐? 햇빗은 느리게움시기여 부인의 굽힌머리에올나 잠시동안 금빗안개에 머뭇거리다가 곳사라져버렷다 이 발이 비틀거리고 압히잘보이지안어서 안나는 례배당을 나섯다 왜 안나가 남편과젊은이암흘 도라다보지도안코지나갓슬까? 그것은 괴롭움낭게하는사람은 괴롭운사람에게 인사할수업기뼈문이다 잠을늣기고 도라오자 안나는피로에쌔치것섯다 침대에들어눈채 곳 안나는 소리에쌔엿다 가게돌 남편의『노크』소리에 쌔엿스나 대답치안앗다 들어오거나 말거나 업시 드러왓다 잠이쌘것을아르켜주지안으면 그는 안나를쌔지안는다 안나는 남편이의자에 걸어안저서 자긔를보고잇는것을 늣겻다 남편은자긔

다 비웃는눈뒤에 무엇이잇는것을 조금도알리지안앗다 그러나 지금은 볼수잇다 안나는 누어서 남편을확대경으로 쏫을 보듯이 노려보앗다 남편은지금 정말자신의눈으로도 보는것이아니다 무것도 업스니까 그의눈은 삼갈것이 일상가치빗나음에 그러나 고얼골은 근엄하얏다 이슬이 풀님헤서점점 변해갓다 눈의광채는수라졋다 떠러지듯이! 까닭모를물건을 그의얼골는 령혼을보고잇는것갓햇다 한물건을 갓지안코 열능(劣等)한것으로 사람에게 흥미업는 얼골은 본능적이요 그의리하야 (無言)으로 결정적인 불변적인그것이 참다운 말하고잇섯다 결론을무언경멸하는사람! 그이엇다 녀자들이결혼을햇다! 뉴슨운명이냐 그하고리고 모든사나히가 녀자를! 그그러케생각하는게아닌가? 나와모든녀자가그들의 생각하는것가른가? 남편의눈이 말하는그의신렴(信念)이 안나의 마음을상쾌하얏다 안나는 잠간농안 !! 곳것에 항복하얏다 그러나 고뛰는피와밥에 반항을늣기고

서 남편이자긔를 그러케 령혼업는 까닭보름물건으로볼수잇슬까? 절대로그럴수업는일이다 령혼이업고무미하고 무신(無信)한사람은정말은남편인그의남편이 자긔를보는얼골은낫치 령혼과 권리와책임과 위험과 자유의 옷으로장식한인형을보는것갓햇다 그의눈은죄악이엇다 무서운것이엇다 그리하야 안나의마음속에는이런나서 소리쳐외치고 십흔생각과 또 그런대야 소용이 업스리라는 두생각이 차홀질하얏다 그리자다시 조소(嘲笑)가 떠올라왓다 얼마나 괴묘한결혼생활이냐? 그동안을가리살아오면서 남편의속을 모르다니 열마나 괴묘한생활이냐! 만일안나가 그압헤가서 『나는그레난을 사랑해요!』하드라도그는 입모퉁이를 조금처들이고 조소하는소리로 『아 그래요!』할것이다 쩍재미잇겟구료! 만더한층 굿게 자긔가보잘것업는 아무흥이업는 열등(劣等)한동물인것임을 그에게맛게혼쌀이다이상갓치 떠올나서 더참을수업시 될때에 남편이이러나서발끗만으로 되더서고 문을열고박그로나갓다

봄의序曲

趙碧巖

一

가자 가! 봄따지 가자!!
아지랭이언덕에
봄은잔듸싹트고
검너빗탈양짓헤
냉이쑥은피엿다
군소리 그만두고
보구니 엽사안어
봄담으려 가자나—

二

가자 가! 쑥뜻더 가자!!
잠든숲풀오스스
새소래는明朗코
봄바람은우수수
아치집는혈인다
옴크린 가슴펴고
풀잎빗헤 동그려
넷굼꾸러 가자나—

三

가자 가! 님차자 가자!!
버들피리봄부러
넷노래를고지고
江南제비도라와
먼님을속새인다
히진입술 옴으려
회파람 불고불어
새님차자 가자나—

四

가자 가! 몰떠러 가자!!
눈녹은물삭이에
악기는푸른고
물푸른수양버들
금잉어봉낙는나
옷꼬름 씹지말고
부등치마 돗다러
몸실으러 가자나—

五

가자 가! 엉파러 가자!
종달새보리밧헤
호호한 김서리고
쟁기밥에둥그는
흙내센봄신하다
녹쓰른 팡이닥거
씨뿌리러 가자나—

六

가자 가! 달마지 가자!
봄농산솔밧우에
짓튼안개덥혀고
외로운참나무에
무근입은떨인나
蘇生의 커旦품속
퓻퓻한 달빗갈에
풍년마지 가자나—

一九三三•二•一二

國際的大發明品!

日、獨、佛、專賣特許

精妙한物理療法

호릿크 眞空水治器

性器 弱小 强健發育

◎적은本器를自己로서 輕便秘密히使用治療하면

◎具體的의効驗은 驚嘆에價値가잇다

男子生殖器發育不全 弱小、機能障害는數百圓의治療費를들이고도失望하야이世上에살어잇서도쓸데업나고外지悲觀하는사람이만헛스나 米國醫科大學教授 호릿크博士가新醫術의尖端인物理療法으로서局部에直接할수잇는眞空水治療法의新新한學說을發表하자沈滯되엿든此治療界에黎明의빗을던저어주엇다

그러나호릿크博士의眞空水治療法의新學說實地으로有効히使用할治療器의發明製作은非常히어려워米國의有名한醫療器製造會社에서製出되어日本에輸入된器械와가튼것은非常히高價임에不拘하고實用에不適한缺點이만허 非合格的의것으로

歐州各國에서도 實로호릿크博士의 新學說을實用化하야 大衆化한完全한 器械는업서호릿크博士의 新學說은學界에센세이숀을이르켯스나 實用的即、大衆的으로보면畵餅에歸하려하엿섯다

此際에臨하야日本에서비로서 發明한 호릿크眞空水治器는至難한學理의實地適用을가장巧妙히解決하야 作用과効力에 再言할것업시 호릿크博士新學說의價値를實地로證明할수잇슴만한

國際的一大發明品 입으로 日本政府當局에서도審査의結果 專賣特許權을付與하야、最近에는歐洲科學의權威인獨逸、佛科學의發達된佛蘭西、兩國政府의 專賣特許도된것은本器가世界的의發明品인것을事實로證明하는바로本器의發明以來全國實驗界의好評은如湧海外로부터도注文日이만코精良高級인醫療器라면 歐米로부터輸入되는今日도리어吾輸出界에 異彩를放하며 國家經濟上에도多大한貢獻을하고잇다

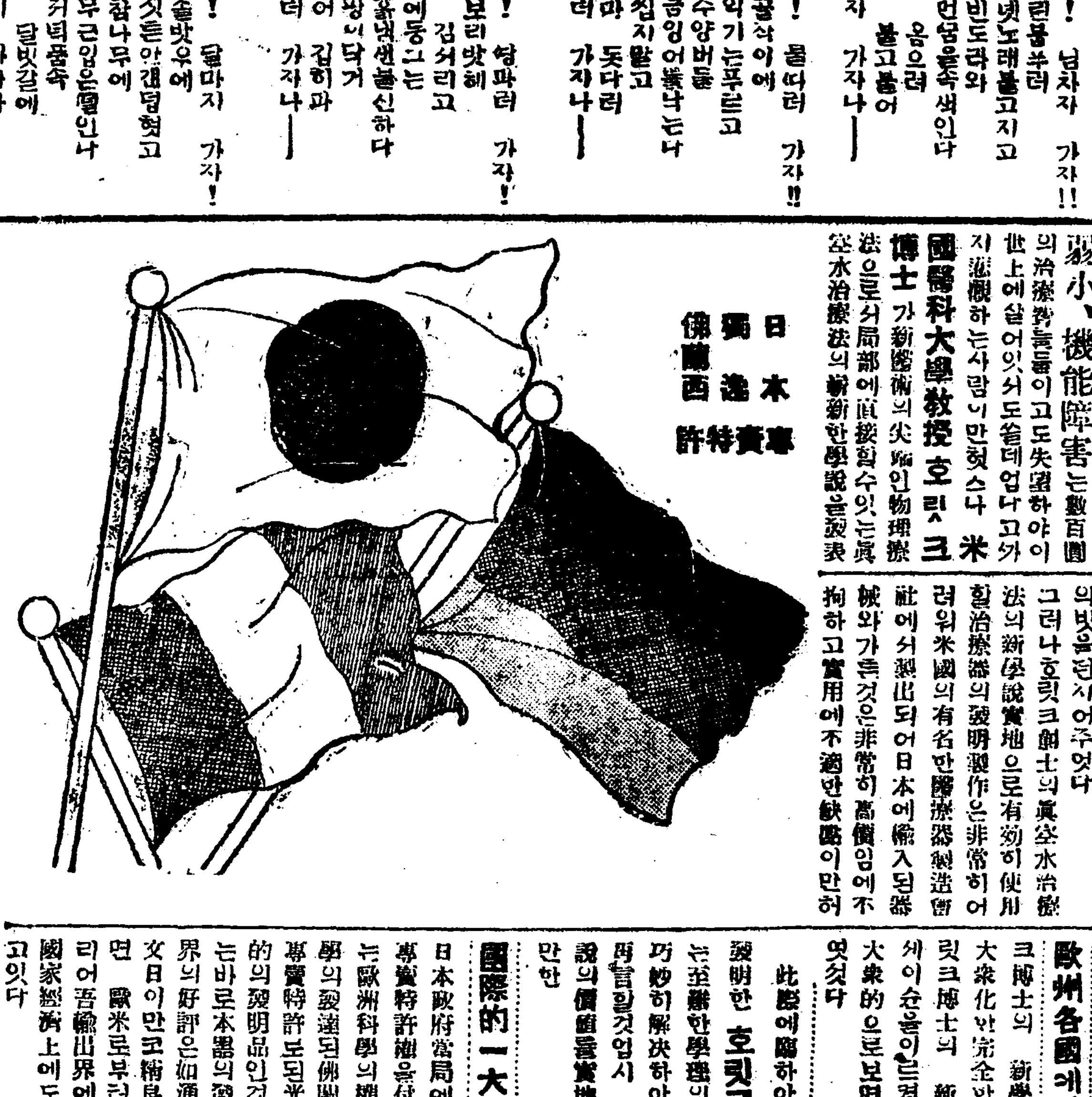

호릿크眞空水治器 의理學作用

形體가少하고輕便한本器를一日一回、一回에十分間式만自己가秘密로局部에直接으로安全使用하야治療를加하면目前에忽然驚嘆할만큼眞空吸引力에依하야萎縮된局部에新鮮한血液을新潮的으로流集식혀組織을擴張하고筋肉을十二分緊張식혀서 活力을喚起하고 發育力을促進하야 그効界는本器의메듭에 數字的으로 現著하고 同時에血肉細胞의 微妙한活躍에依하야 神秘無極한 엔쏘데용作用을發生하고手淫過男의害와遺精夢精早漏陰萎機能障害를回復하며 局部彎曲을整形하야 弱小를强健發育식혀本能을 全케합니다 靑年은男子一生의 資格을 完成케하고無力者는젊어저서 局部神經의復活을 根本的으로腦神經衰弱도回復케됩니다

◎春씨—슨! 生物發育의씨—슨인봄은本器의効力도一層顯著하는好季입니다、早速히實驗하십시요。

醫學博士六十餘氏實驗證明推奬
博覽會에서 名譽金牌受領
日本政府登錄商標

◇◇호릿크眞空水治器(一具) 金四圓五十錢 送料 內地[illegible] 植民地[illegible]
◇호릿크包莖安全器(一具) 金三圓五十錢 送料 內地[illegible] 植民地[illegible]
◇包莖은호릿크包莖安全器로無血無痛배지안코自己가安全簡易히成形함。
◇代金引換希望은(治療辨名을明記하고)說明書付와注文次第送呈代金引換送料十五錢增。

無料進呈 (非賣品) 圖入說明書

造化의秘密性的新知識을開放的으로滿載하고本器의內容도說明하야特히生殖器弱小男子의深刻한悲哀의事實、本器實驗者가滿悅을보한赤裸裸한感謝告白文도多數揭載하얏슴、꼭한번보십시요秘密은安心하시고葉書로照會하십시요全部無料로匿名密送함

東京市芝區神谷町十八番地 電話芝[illegible] 振替東京[illegible] 合資會社 東京新療法研究所
大阪市北區堂島ビル四階 電話北[illegible] 振替大阪[illegible] 大阪新療法研究所

生命의 生物學的考察 (三)

李甲秀

그 後漸漸物理學의進步에따러 이活力說에對한反對說이起生하엿스니 가장처음으로反對說을主唱한學者는 有名한『데카ー르트』氏엿다 氏의名著인『哲學의原理』를보면 生命을物理學的으로 解說하여生命은一種의運動이라고하엿다 그리자 그後에次次로 生命을物理學的으로 說明하는學者가續出하게되바『헛슬레이』氏를비롯하여여러學者가이것을 主唱하엿다그뿐아니라 또다시生命을化學的으로說明하는學者가잇엇스니그는『라보아지에』『리ー베히』『뵈ㅣ르레르』氏等이엇다 氏等은말하되 生命은

化 學的現象即原形質의新陳代謝그自體에不過한것이라고하엿다 그리하여『보그트』氏가튼學者도『觀念은神經細胞로부터 分泌되는것이맛치 尿分이腎臟細胞로부터 分泌되는것과同一하다』고까지말하엿다 即이것이機械說인바 生命에特別한活力이업게되매前述한바 活力說과서로衝突되엿다 그리하여近代에까지라도 活力說을主唱한後ㅣ有名한生理學者『요한』뮬레르』氏는 西曆一千八百五十八年에逝去하고 그翌年에『따ー윈』氏가『種의起原』이라는 前無後無한大論文을 發表하매 生物學上思想에 一大革命을起生하게되엿나『따ー윈』氏는當時에까지

生. 物學上疑問에싸엿든生物의適應을自然的淘汰의結果라고 機械的으로說明하엿다 그리하야 前述한所謂目的說이라는學說은 生物學界에餘地업시도 一掃되고말엇나 이種의起原이각는『따ー윈』氏의學說이發表된지約七年만에(西曆一千八百六十六年)活力說을 『…의원』氏도自然淘汰說로 物界의모ー든秘密를開…다고 따ー윈說을信拜하엿다 그뿐아니라 一方으로는生物이아니면製造할수업스리라고推測하엿든有機的化合物을人工的으로製造하게되니現代에는十五萬種에달하는可能할만한數에達하엿다 이것은 西曆一千八百二十八年에『뵈ー르레르』氏가人工的으로尿素를製造한것으로비롯하엿스며또一千八百三十七年에 나르러『마이에르』氏가『에네르기』의

不 滅說을主唱하며『에네르기』가宇宙間을循環한나는것이確認되매 活力이라는것이업서도 生命을說明할수가잇음으로 新謝活力說도打破되고말엇다 그럼에不拘하고現今에까지 活力說을主唱하는學者도잇나니 …과갓흔것 即『언』이잇서 이것이生命을…는現象을說明키난다는 新活力說을主張한다 또『베ー르그손』氏는生力의根源이라고일반한 力이現出되여 이것이生命을喚起식키는것이라한다 그外에도 活力說을밋는學者들의 各各主唱하는學說이야말로

多 種多樣의形式을取한다만活力說을主張하는學者의共通되는點은 生命에는物理化學的『에네르기』以外에如何한物質이잇어그것이生命을繼起식키는것이라는 그點뿐이라하겟다(續)

부 인

교문을나서면서 어듸로가려나

우리社會에서마지할 五百三十四名의新女性

취직이대부분다음은결혼

상급학교 지원자가적음은생할난?

보라新裝한女軍兵들

봄을 마지하는사람 중에여러해를 화창에서 지내고 영예의졸업을 하야 교문을나서는이의 깃붐보담더 깃붐이잇사오릿가 하우와선생님들을 뒤에두고 가니 슯흐기도하겟거니와 파란이 중첩하는 이사회에 발을드려놓매에 두려운생각도 업지안어이야 말로일희일비의시기입니다

그러나 조선은 아즉도일문이 태부족입니다 그런고로 여러분을 이사회에서는 손을버리고마지하는것입니다 그러나 생활난으로 취직을하랴도 써주는곳이 업서서

배혼 것이허사라고 한탄하는이도 잇겟지만 그것은이사회의 환경이 그러케되지안으면 안되게된것입니다 이문제에 대하여서는 다른방법으로 해다르시겟지만 엇잿든 우리들 조선사람에게는 지도자가 만허야 할것인고로누구나 여러분을 마지하랴는것입니다

그런데 이번봄에 교문을나서는이들의 그가고자하는길이 어듸인가를 알어봄도 흥미잇는일이요 그들의 경향이 어떠케변한가를엿볼수가잇습니다

첫재 전문학교졸업생은 취직(就職)하겟다는이가 만코 상급학교(上級學校)와 시집 사리를하겟다는이가 적습니다 그리고

고등 보통학교정도의녀학생들은 상급학교지원자가 만흔데 정신(貞信)숙명(淑明)측은가사(家事)가만흐니 이것은결혼하겟다는의미일것입니다그나음으로보육(保育)학교는취직(就職)을하겟다는녀성이만흐며 가사(家事)외상급학교(上級學校)지원이라는것은그들가정의생활상태를집작할것입니다 또는녀상(女商)가튼데는취직(就職)이거지반인것은 본래가 취직을목적하야입학 하엿슬것인고로 그들이 취직을 하겟다하나 바더줄곳이만흘지가 문제인고로 학교당국자나 일반사회에서는 진심성의로 잘시도하여 주기를 바라는바인데학교별(學校別)로 소개하자면아래와갓습니다

◇梨花女子專門學校ー三十五名

英文科	七名
上級	四名
就職	三名
家事科	十八名
就職	十七名
家庭	一名
音樂科	一〇名
上級	一名
家庭	二名
就職	七名

◇女子商業學校ー七十八名

就職	六十三名
家庭	七名
未定	八名

◇梨花女子高普校ー六十名

家庭	十八名
就職	七名
上級	三五名

◇京城女子高普校ー九十三名

就職	三名

◇同德女子高普校ー四十七名

家庭	四十五名
上級	四十五名
就職	十一名

◇培花女子高普校ー五十名

家庭	二十二名
上級	二十三名
就職	二名

◇淑明女子高普校ー八十四名

家庭	二十四名
上級	二十四名
就職	四名

◇貞信女學校ー十三名

家庭	六十名
上級	二十名
就職	二名

◇槿花女學校ー十九名

家庭	六名
上級	五名
就職	三名

◇中央保育學校ー二十九名

家庭	七名
上級	九名
就職	二十四名

◇京城保育學校ー二十名

家庭	四名
上級	二名
就職	十八名
家庭	一名
上級	一名

梨專家事科 學藝會開催

십늘일오후구시 부터오후오시까지 리화녀자전문학교가사과(梨花女子專門學校家事科)의 금춘졸업생들은 이월십늘일아츰 아홉시부터오후다섯시까지가사과학예회(家事科學藝會)를개최케되엿다고한다

이쏠저쏠 夕影 (3)

화류人병이 가정에까지 침입하야시집간지사흘만에코가떠러지더니지금에는딴스가 가정으로 드러갓다 이원안학이면도배를해서밧이 유쾌할것을 아니하는 축들이갑빗싼축음긔를 사다노코 비단양말을 햇트리면서 춤을춘나사나희면! 녀자이면아든모르는 쉬고도는자미가 왜그리조흐냐 신조건과가티류행을 이러한스텝을 치는하며야할까? 장려는 하여야할까? 금주금연운동이 더크니까!

음악의상식

◇종별에따라서해설 (3)

李鍾泰

맛치그림에 비한다면 선률은 선(線)이고 화성은 음양(陰陽)을 구별해노은것과 갓습니다

선 으로도훌륭이그린그림도잇지요 이것은 곳동양음악과 맛찬가지 선률만으로 사람을 감복하게하는것과 갓습니다

반주(伴奏)=반수라는것은독창또는 독주할때에 갓치 연주(演奏)하야 독창자 혹은독주자를 피아노혹은 관현악(管絃樂)으로 도우기도하고 노래가업는어떠한 때에 악긔(樂器)로써 그선률을 이워수는 역할을가지며선률의효과를 일층더 반주로써도 돋음으로 도우는 반수도잇거니와수게됩니다마는 선률과 똑갓와 며체로 반주라면 극(劇)에는 반다시배경이필요합니다 아모리 유명한 배우일지라도배경이업시는 그극의효과를 낫타내기어렵습니다 그와갓치 음악에도 꼭 갓찬가지입니다

반주의역활(伴奏의役割)=반수의역활을 말삼하면 먼저말삼한 파첫을 리용하야 독창또는독수와합에 연수하야 독창자또는독주자의 노래하는 선률을도우며 그노래의 배경을 낫타내게하는 중한역활을가지고잇습니다

서양음악으로는반수를『피아노』나관현악으로하게됩니다

다시말삼하자면다치극(劇)과꼭 맛찬가지입니다 선률은 배우곳 출연자(出演者)이며반주는그의 무대(舞臺)의배경과꼭갓습니다

만 일에케아모리경배우라도그의배경또는조명연출자들이 서로손이 맛지안으면 그극은 과연 실패할것입니다 현대양악에 반수는 관현악으로 하는것이 본격적(本格的)입니다 그것은 엇지하야그러냐 하면관현악으로 색색(色色)의 악긔들을리용하야음색(音色)의변화기만흘뿐아니라녹성을 자유할수잇슴으로 관현악하면 이사용합니다 마는 관현악을만커거도 삼사십명의 인원을요할으로 잘리용하지안코 그네신으로 피아노로 하는수가만습니나

그러고 가극(歌劇) 협수곡(協奏曲)은 관현악으로 만드나 그외에게는 피아노를사용하게

작 곡해잇습니다마는 교회악것들것는지금일…

…계되엿습니다

합주음악(合奏音樂)=합주음악이 발에잇서서는 가장서양음악이 발달되여왓습니다 과연 조선에도 어이엇섯승을 려사가 증명합니다 그러나 서양합주음악의 독새을말삼하면

(1) 진보된악긔를사용하고
(2) 회창을 리요하며
(3) 연주곡이만으며
(4) 마ー는악긔를리용하는것

이와가티구주(歐洲)는명외영향을 바다발달되여왓습니다

그 런데 현재합주음악의종별을나누어보면다음과 갓습니다

(1) 실내악(室內樂)
(2) 관현악(管絃樂)
(3) 취주악(吹奏樂)
(4) 만도링 합수단
(5) 쨔쓰 밴드
(6) 기타 합수

이상에 말삼한것을 될수잇는…

…한사오백년전 부터 생겻스니왕후(王侯)나귀족(貴族)들의객실에서 합주하든것이 차차청연주회로진출하게 되엿습니다그것은 바이오링과 피아노이두가지의이중주(二重奏)가잇스며바이오링 체로 피아노의 삼중주 바요링들과 비오라체로이 넷의사중주 이이상이 실내악의 대표악이됩니다

관 현악은관악과 켜낫는 동속현악과 바이오링 가튼동속의이십여종의악긔로합주하게되는교향악단(交響樂團)이인을『선포니오켓쓰트라』라합니다 이인원은 칠팔십명에서 백명의악원을 필요합니다 마는편리상이십명 혹은십명정도로도 적은관현악은 할수잇게됩니다 취수악은 관악기를 주로하야 합수하는것으로 대규모로부터소규모를 조직할수 잇는것입니다

만도링 합수단은 만도링계로 이것은「이태리」가가장성햇스며 지금은 각국에다ー퍼저잇습니다

쨔 쓰 밴드는 최근에와서 가장 만히 발달되여또한합주를 볼수잇습니다 쉽게말삼하자면 무도용에 연수하는것으로 한보임의 인원이오인으로부터십인 또는좀크게 이십인이상으로도 조직할수도 잇습니다 이것이 보통관현악과 성질이달은것은 저음는 통속적인무도곡인것과 폐이악긔 편첫조성(成)이 강한음을할수잇게 조직된것이라고 볼수도 잇습니다

그외 하모니카 밴드라하는농속이따니잇습니다 설명는 매딴이 풍종분항니다 마는 매강 이만하고다음으로는 자미잇는곡의해슬로드려가기로 하겟습니다

법률상식

가정에서도알아둘 외국인에적용법률

◇엇던경우의처벌케되나

(17) 辯護士 元澤淵

형법은 국내에서한 일절위범행위에적용되는것을임의말한바와 갓습니다 그런네국내에서 비록 엇더한 행위를하던지 개관소가 처벌치못하는이가잇스니이케설명하겟습니다

무책임특권은 누구가잇나

헌법제삼조에 의하야 천황은신성불가침입니다

외국군주

다른나라 황제가 일본에와서범죄행위를한데 일본법으로 처벌할수업습니다 이것은 국제관례에의하야 서로직히는 례절입니다 군주뿐아니라 며롱령이나인민위원장등 외국의 수령이면처벌치안습니다

섭정의특권

섭정은 천황의권한의 속한중여 만일천국구를 처리할 권한는잇스나 헌법제삼조규정과가튼 규정이업슴으로 권연무책임은 될수업습니다 다만섭정한에의하변재임중에는형사피고로긔소할수업다 는특권만잇습니나

외국사절

국제법 원측에의하면 외교관은 주재국 형사재관권에 복종치안을것으로 되여잇습니다 그럼으로일본에 주재한 외국대사공사등은 일본형법으로 처벌할수업습니다 외교관 본인뿐아니라 외교관의 가족이나사용인들도 이특권이잇습니다 이것은 국제간의 비밀보장능 리유로그리하는것입니다

령사는여하

우에말한것은 순전한 외교관을 말하는것이고 령서에게는 이특권이업습니다 이는 령사교는외교관이아니고 국제경제관계의 관리인에지나지안습니다 령사라도 공사 대리등을 볼때에는 외교관으로의특권이 잇습니다 이것은 국제법의 원측을 밟한것이나 보통으로는상호의 조약으로 령사에게도이특권을 주는것이 보통입니다

제국회의원은 엇던특권이잇나

제국의 회의원에게는 권부무책임의특권은 업습니다 다못의회개회중에 원내에서 발표한의견이나 표결에대하야 원외에서처벌할수 업슴입니다 이것은의원의자유의권을 존중하야 의회에서의집부를보장하기위한규정입니다 그러고이보상는 원내만으로못친때에 보장임으로 그발표한의원이 원외에서 이것을공표한때에는 특권는 소멸되고일반과가티 처벌을당하게됩니다

외국군대나 외국선박

일본정부의 승락으로 일본내에 와잇는 외국군대의 범죄는일본법률로 처벌치못합니다 선박도 보통상선은 안되고 국유선박이나군함만은 이특권이 잇는데이것도일본정부의 승락업시 와잇는배면 이특권이업습니다

002009

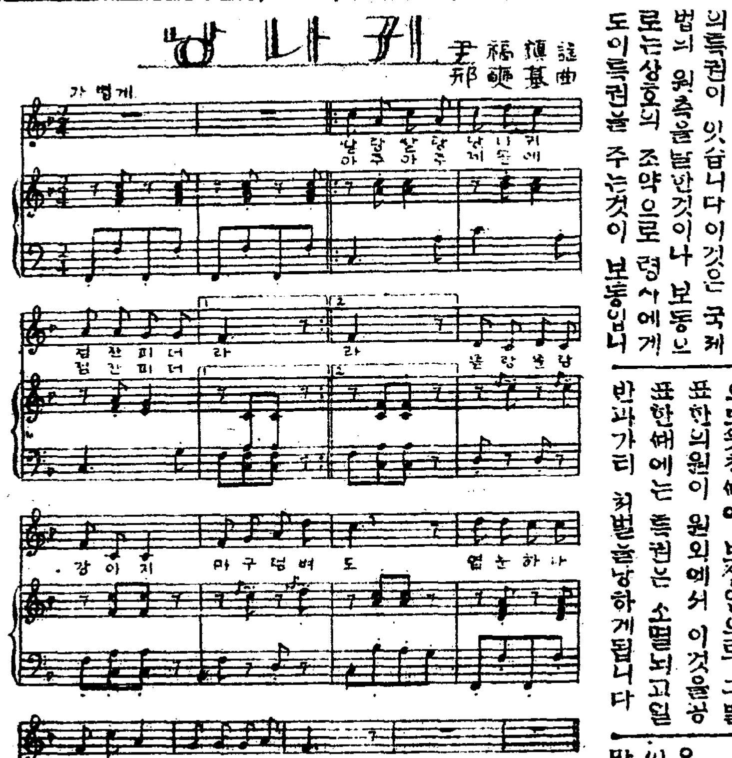

이동요곡은긘 일본보지상에발표된윤복진씨의 작요에부곡한것인바 한가지말승할것은 귄번『콜럼비아레코ㅣ드』에『당나귀』를작고하고 이번에또한당나귀에작곡함에잇서서당나귀권문치마시라다만그 작곡자라고오인 내용이아동에적당하야이한국을 부치여서조선아동에게선물노드리는바입니다 (京邢邢奭基)

동요 가마귀떼

車七善

까악까악 가마귀떼
어데를가나
서쪽강변 모래밧테
뭣하러가나
까악까악 가마귀는
참조흔일만
아랫마을 윗마을르
날너단이며
집집마다 굴뚝소제
모다해주코
휠ㅣ휠ㅣ 강변으로
목욕간대요

少年小說 전당국 (六)

梁在應

염 주(念珠)(四)

『훌쩍어라! 훌쩍어』발쓰툼으로 연하야 갈쇠들이밋면서문을열나고야단을 하엿다 아모리하야도 바분을아니열고는못견들을날고 바쉬방은 번번덜며 고개를늘엇다 그러나참아 바문을못열시 못하고

『네 그러살려줍시요 이방에는아모것도업습니다 다른데잇는물건이나 모다가저가십시요』하엿나 이말을듣는그놈은

『이놈아 왜우리가도적놈인줄아느냐? 어서잔소리말구 문열어』이와가티 소리치며발로박문을거더찻다

박서방은하는수업시 벌벌떨니는손으로바문고리를 빗것다 방문이털컥열니자 밧안으로는 번는광선이와놈들이빗초엿다 그들의손에는 이상한등불이들녀잇섯다 어린애와아씨는 이불을뒤여쓴채 소리업시잇고와서방은 그녀로방바닥에가 업드렷다

『이놈아! 접내지말고 일어나 죽어지는 안놈려이니여 긔이불속에는 무에잇냐?이불벗기라』하고소리를질넛나 박서방은 그놈이 하라는데로아씨와 어린애가멈고 잇는이불을가만이벗겻나

『뉴ー 주인과부 아씨로군 집내지말고일어나서 광열쇠하고 열쇠한열쇠는모다 내노와』하엿나 아씨는 벌벌떨며

『무슨소리야 다 알구왓서잔소리말구 열쇠가지고나와』하며재촉하엿다

『아니에요 참말입니다 열쇠로열어보세요』하엿다

『아니왜 우리를 도적놈으로아나 주인이주면 가저갈레야 우리가다알고왓서어서나와』하엿다

아씨는 하는수업시 열쇠고렴이를 가지고 밧그로나가게되엿다 어머니가 무서운놈들에게로나가는것을본 어린아이는『한수』는『어머니』하고소리를질으면서달녀들어 초마를붓잡고매여달녓나 어린아이에게붓잡힌어머니는참아떨치고 나가지를못하고 주춤하고잇슬때그들중에서는이러한 말을하엿다

『응ㅡ어머니 잡어가지안는다 괜자너 너두 어머니하구 나오련?』

칼을뽑고 총을들고 당장에 사람을죽이려하든 사람으로서는 어린아이에게하는말씨가넘우도 유순하엿다

어린아이는 그여이어머니의 초마를못놋코나왓다 거는방에돈더어두는만나지를 뒤젓스나 돈은 일백오십원이 잇섯다

『돈니왜 요것뿐야? 어케아습에온 전라도영관돈이천원은어되 두엇서?』

『원산에가서살녀구 원산으로 보냇습니다』

『응ㅡ그래 그러면 춘천영관돈은엇다두엇서?』

『춘천영관돈은 아즉아니왓습…

…내고 …면 위선 일백오십원…표는 우리에게내여주어야해』 당상에 목숨을빼아스려는 이자리에서 무엇을못섯것이냐?

『네!들이지요』하엿다

『그러나 돈찻는표를 우리에게주엇다고 누구에게말을하며서는 큰일날테야』

『네 저만알고잇것습니다』

『본되 이재산이 당신의힘오로모은것은아니니까ㅡ그럼케 맛가운지는안켓지? 우리가가저가는것도우리들의배ᄉ며기를 채우려는것은아니니까(계속)

동요 공장고동

宋昌一

一

뿡ㅣ뿡ㅣ 새벽고동
얄미운 고동
죄ㅡ업는 우리엄마
잡어 가지요

二

빙ㅣ빙ㅣ 저녁고동
맘조흔 고동
갓처웟는 우리엄마
노아 보내요

가정의학

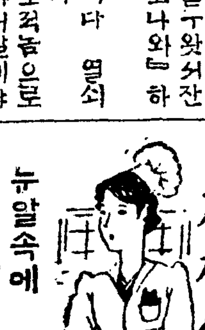

눈알속에 검은동자가잇서

문 칠세된소녀가작년칠월두러확독한 안질에걸니어 오륙개월만에 겨우 쾌차하엿스나확농자(黑瞳子)에 중앙에 소녹두며(小綠豆大)백점과침혈(針穴)의 빼청이 생겻스니 치료법을하고하여주시기바람니다 (全南 一讀者)

문 목욕장에서목욕을하고나서는(眼)이 압흐기시작하야 수일을 경과한후 고통이심함으로 의사에게 치료를바덧사오나 외편눈가온데 거믄동자에 쌀알만한흰점이생하야떠러지지안습니다 처음에는 압헛스나의치료는 반년동안밧고나서는압흐지는안싸오나 보기도실코 완전히뵈지안습니다 이흰점이처음에는거근것시두개세개떠로잇드니의치룰밧고나서 크게한덩어리가되엿습니다 이흰점을 떼는방법을 하교하야주시옵기바람니다 (咸南崔讀者)

답 안질은누구 엇이엇던지모른겟스나 지금생겻다는 흰점은발터지리에 생긴흉가입니다『사파세르트이야오닌』을너보시요 하ㄷ세번식 넛타가 염증이생기면두번한번식넛코 그래도염증이심하면반날동안씩쉬시다 시너흐시요 (眼耳鼻咽喉科鄭基繁)

女性界消息

★金合羅氏 리화녀자전문학교가사과장(梨專家事課長)으로게신김합라(金合羅)씨는자금가지 삼십칠세의 몸으로처녀로써 누구나비롯하고 처녀그대로만 지내실줄 아렷든바 몸나지말나 요사이에 멀고먼는섬라(暹羅)에서오래동안김함라선생의 남이 갈지못하게 밤마다 보내이든사랑의화살을가습에맛고 혜성가티 나타난련인이 잇스니 그는녀섬다에장사를하는 지금은나이 사십이나되는 로총각이라 한나 그리하야 도라오는삼월에는 김합라씨가 리화학교를 고만두고 사랑을차저서 섬라에가서로처녀로총각이 결혼식을 하실터이라한다 참으로 김합라씨를위하야 경하할 일이며 그자로써는압날의행복을빈나

★俞珏卿氏 유각경씨는그동안경성시내에서 그림자를 보지못하얏든바 김버릴것은 임신만삭으로 오늘래일 하며옥동자인지 아가씨를 긔다린다고

★李堯禮氏 배화녀학교에서 교편을잡고잇는 리요례씨는 뜻피고새노레하는삼월날경을택하야원산구세의원에게신서병수(徐丙守)씨와결혼을하실터이라한다

★朴昊辰氏 박호진씨는감옥살님을 하고나온후 날마다총독부도서관에서 책과가티 사우고잇다

★李應淑氏와 毛允淑氏 ㅣ리응숙씨와모윤숙씨두분는 요사이어공부를 더하겟다고 각방면으로 활동중인바리응숙씨는녀청간사로 진영녀청을위하야할동중

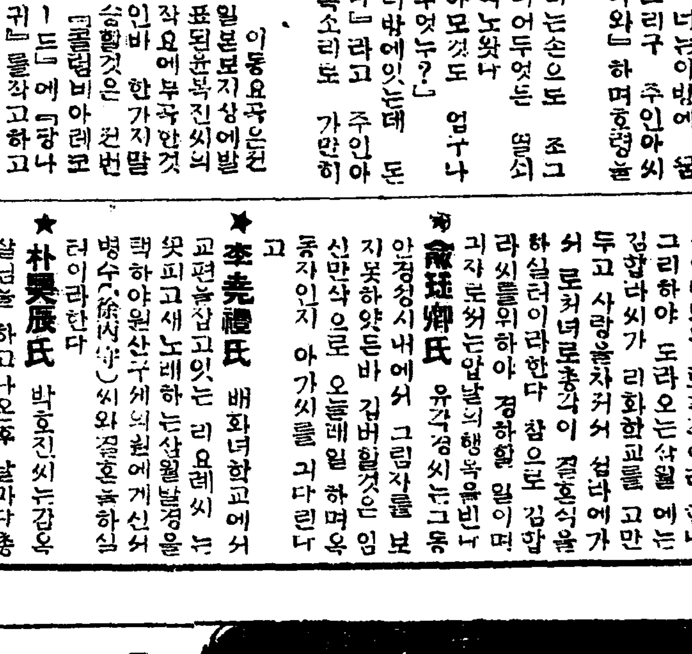

감긔 열

婦人冷증에는 絕對로中毒의念慮업는

守妙 (수묘)

放念大敵 감긔는萬病의源

감긔는 最初의手當이 第一肝要합니다 洋藥의丸藥散藥으로 無理히發熱을遮斷하면도로혀內訌의熱로因하야一層重態에 陷하는事가잇슴니다。守妙는 身體를保溫케하는 獨特의發汗解熱의作用에依하야 體溫의調節을整齊하고 安全且良効잇는藥劑임니다

▼守妙念服의必要할時

△으스스寒氣가날時 △재채기가날時
△急히發熱이될時 △婦人冷으로생긴諸病
△발허리에冷이잇슬時 △코감기로鼻液이出할時
△頭痛目暈逆上할時 △엇전지감긔잇는것갓흔時

定價 一日分二十錢 三日分五十錢 七日分一円 十五日分二円 卅日分三円五十錢 四十日分五円

賣藥本舖 守田治兵衛
本店 東京市下谷區池之端仲町 振替東京二九八五番
支店 大阪市東區平野町一丁目 振替大阪五七七三九番
○全國各藥店에잇슴

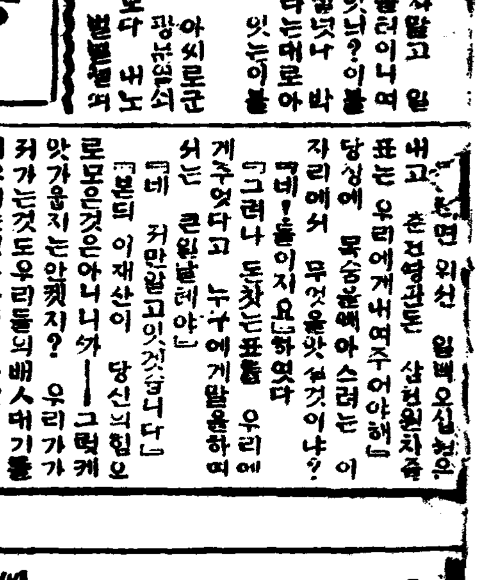

담 기침 천식은

가장警戒를要할 두려운肋膜炎肺病에 變症하기前에只今곳

는藥 효능환 效動丸 을 服用하시압

定價 二十錢 三十錢 五十錢 一円 二円

○全國各藥店에잇슴

守田寶丹本舖發賣 東京市下谷區池之端仲町 振替口座東京二九八五番

人口는百二十倍나 稅額은九分之一
光陽朝鮮人、日本人納稅比較
是脫不及의土着民富力

【光陽】 소화칠년도 전남광양군(全南光陽郡)조선인과일본인의공과금(公課金)부담액을보건대 광양전군에 조선인은 총호수 일만일천이백 칠십팔호 인구오만팔천삼백 오십이명이요 일본인은 총호수일백삼십오호 인구사백칠십삼인으로 인구는 조선인이 일본인의 일백이십삼배나 만흐나 일인당공과금 부담액으로 본다면 국세지방세 면부과금을 합하야 조선인은 이원산십구전에 반하야 일본인은 이십이원산십삼전으로 조선인의 그것은 일본인의 구분의일에도 미만하다 이것을 다시개별로 본다면 다음과 갓다

種別		一戶當	一人當
國稅	朝鮮人	[illegible]	[illegible]
	日本人	[illegible]	[illegible]
地方稅	朝鮮人	[illegible]	[illegible]
	日本人	[illegible]	[illegible]
面賦課金	朝鮮人	[illegible]	[illegible]
	日本人	[illegible]	[illegible]

세액의다소는 그부력의 대소를 증좌하는것인즉 광양군의 부력분야(分野)를 짐작할수 잇슬것이다

李相北等公判 最高四年求刑
【공장지대에격문산포사건】 言渡는來二十一日

【釜山】 조선공산당일본지부의 책임을지고 일본대학사회부와립교대학(立大)에 적을두고 주의를위하야 활동을하는일방부산부내에 잠입하야 동지 권대형(權大衡)에게 운동자금 오백원을 대구(大邱)달성공원에서주고 목도(牧島)진만현우용현(愼萬玄、禹鎔鉉)등두사람과뜻을 가티하야작년오월일일(메이데이)를 리용하야목도와부산진(釜山鎭)의공장지대에오백여매의격문을 산포한 리상북(李相北)에 관한치안유지 보안법위반피고사건의 제일회 공판은작십오일부산지방법원경(鏡)재판장주심하에 개정되엿는데 립회한원교(元橋)검사로부터다음과가티구형하엿다 판결언도는 오는이십일일이라한다

李相北 懲役四年 愼萬玄 懲役二年 禹鎔鉉 一年半

農閑期利用夜學會

【楊口】 강원도양구군에잇는 양구공립보통학교에서는 농한기를리용하야가지고 례년부터 년중행사로 농촌부산아동을 망라하야 야학회를개최하여오든바 근년에이르러서는 교수밧는아동이 증가되는터임으로 금년에와서도 변치안코 지난십사일 이에 ...

◇…사진은…북선축구대회에서우승한라진축구단

一族郞黨의堀塚隊
自家先山압헤다가墓를썻다고
前世紀的魍魎劇一幕

【奉化】 지난일일오후한시경 경북영주군이산면지동(榮州郡伊山面池洞)에잇는권우창、권하동、권하태、권봉석(權遇昌、權河東、權河泰、權鳳錫)외십여인이 작당하야독솔산(獨率山)에 잇는 봉화군내성면석평리권씨(乃城面石坪里權氏)들의분묘두장을 굴총하고 모다영주경찰에 체포되여 방금엄중취조중 이라는데 권귀권우창의 조모의분묘 안산에 석평리 권태봉(權泰鳳)(三三)조모와동리권병달(權丙達)(四〇)모친의분묘가잇는것을그와가치판것인데 까닭은 우매한묵은관념에서나온미신관계이라고 한다

五十餘作人을 突然히移作
取扱하기가不便타고
晋州許富豪의酷擧

【晋州】 경남진주군지수면승내리허치구(晋州郡晋水面勝內里許治九)씨는 경남의굴지하는 부호로서 그의소유토지 천여두락이함안군 군북면(咸安郡郡北面)일대에잇는바 근일에소작권의대이동에 착수하야 각리에산재한 소작인에게 약오십여건의 소작권 이전통지서를 발송하엿다는데 그개작리유를 듯건대 이상두락을 소작하는 작인들은 대개빈농청임으로 농력이 부족할뿐아니라 취급상 불편이만흔까닭이라한다 이들오십여작인은 극빈농임으로 춘궁을 압해두고 살어갈길이 망연하든차에 이에 청천벽력가튼 통고서를밧고 엇지할줄을 아지못하는 형편으로 이오십여작인의 가족들은 합산하면 무려이백여농민의 사활문제임으로 인심은 흉흉하다고한다

◇德亭서賭博團檢擧

【德亭】 지난십삼일양주덕정주재소(楊州德亭駐在所)원의활동으로 김모외십여명을 검거하야 류치장이대만원을 이루엇섯다는데 그들은회천면율정리(檜泉面栗亭里)의주민들로 구정월을긔회로 도박을하든중 엇던자의지명투서(指名投書)로발각체포된것이라는바 그중에도 녀자가지끼엇다고한다

二百名募集에 벌서倍를超過
締切期日이아즉멀지마는
麗水의普校入學難

【麗水】 전남려수읍(全南麗水邑)에서는삼만여인구가거주하나 보통학교는 다못한개밧게 업슴으로 매년입학긔를 당하면 수만흔 미취학(未就學)아동이잇서오든바 금춘에도 학교당국에서는 신입생 이백명을모집할 예정이엇는데 발서부터 지원아동수는 사백명이라는 놀라운수자에달하엿슬뿐 아니라압흐로시일이 남어잇느니만큼 얼마가더증가할는지 모르는 상태이어서 지원초과아동에 대하야학교당국의 처치도매우 곤난하겟지만은 학령아동이 잇는가정에서는초조함을 마지안는 동시금년에입학을 못하게되는 아동은 금후년령 초과로발미암아 다시취할길이업슴이 문제이며 이와가튼현상으로 인하야 공직자회(公職者會)에서는제이공보(第二公普)를설치키로결의하여둔지가이미 해를거듭하엿슴에불구하고 엇더한대응책이 뵈이지안는다하야일반은초조가더크다고한다

◇配達區域變更運動

【郡北】 경남함안군북우편소(咸安郡北郵便所)관내인동촌리(東村里)는동우편소로부터십정미만의 거리에잇슬뿐아니라 교통이심이 편리함에도 불구하고 이틀에한번식 우편배달이 됨으로 변한권에 동주민일동의 련서로 시내로 편입하여달나는 의미로 각관계당국에 진정서까지 제출하고 또동우편소책임자에게 루 ...

『文盲退治事業은 振興會事業아닌가』
當局의夜學閉鎖命令에憤慨하야
振興會長이辭職言明

【竹山】 안성군죽산면동하리(安城郡三竹面東下里)에강사들의 집와행상으로 건설되엿든야학이 당국의폐쇄명령으로 그만 해산케되자 동야학의 강사이엇든 그동리농촌진흥회장 목주상(睦周相)씨는문맹퇴치 ... 은 진흥회실행세목중(振興會實行細目中)에 도달하여스니만큼 진흥회로서의당당이 할 사업임에도불구하고 당국와가치금지를합은 ... 진흥회로서의 사명을완전이 발휘치못하게됨친데 맛당이 진흥회장이라는 직책을 사면하겟다고 그동리 가튼회원일반에게이것을언명하고 면사무소로부터배부되는 공문서지를 반려하야일반의주목이 자못크다한다

親舊를男妹을救코저 三名이連鎖溺死
어미따라드러간소녀만구조
慶山男妹池에慘事

【大邱】 물에싸진남편을위하야 친구를위하야불행히도일시에 세사람이익사(溺死)하얏나는듯기에도참혹한사실이잇다 경산면계양동(慶山面桂陽洞)에거주하는박순옥(朴順玉)(二五)과김석길(金錫吉)(二〇)은지난십사일 한동리에 잇는 리태암(李泰岩)과 가티말(水草)을뜨더서장에갓다팔려고 그근처에잇는남매지(男妹池)에 가서 어름을써가면서 말을채취(採取)하든중 동일오후령시삼십분경박순옥의처김선이(金先伊)(二〇)가자긔의딸리선(李先)을다리고남편의점심을가지고왓슴으로 박순옥은점심을 먹으려고 채취한말을가지고 나오다가 어름이 꺼저 갑이흙쳐가량되는 물속에 빠졋슴으로 엽헤잇든 김석길이가박순옥을 쏘내려다가 김석길도 함께빠지게되니 박순옥의 딸리선는 긔의어머니를 건지라고하다가 그저이조차 싸저 네사람이 가당황망조하야 남편과 김석길의참면을본 박순옥의처 김선이 이조차물에빠지게되니 이두사람 생명이위험하엿슬때 이것을본 리태암이가 그네사람을구조(救助)하려고무한한애를 썻스나박순옥의딸과 선이만은 구조하고 남어지세사람은 그대로 물속에 싸지고말엇슴으로 리태암은 이사실을 경산경찰서(慶山署)에 급보하엿든바 사법주임은 공의(公醫)를대동하고 공관십여명과 현장인남매지에 급행하야 어름을깨부시고 배로 사체를수사한결과동일 오후두시경물에 싸진지한시간만에 사체를 발견하야 고목지에 쓰러놈려 응급수당을 하엿스나효과가업시죽엇다한다

◇汽車와自動車衝突

【洪城】 충남홍성군홍주면고암리(洪州面古岩里)압방죽밋 홍성청양간(洪城靑陽間)도로와 경남철도선로(京南鐵道線路)의 교차점에서 지난십오일오전아홉시오십분경 경남선남행렬차와 당양자동차(唐陽自動車)일이구호가 서로 충돌되야일시는대혼잡을일우엇스나 다행히 쌍방에 별손실과 승객에게도 피해가업다한다

三人慘死事件은 까쓰中毒判明
홍원경찰조사

【洪原】 함남홍원군홍원면(咸南洪原郡好賢面)융택리 조병인(隆澤里曹秉仁)의집에서 지난이일밤에한가족이 참사되엇다함은 이미 보도하엿거니와 경찰의발표를 듯건대 ... 석탄까스가 원인이 아니라 화로에불을피운것이원인인듯하다고 한다

차교설한일이 잇섯스나 언제든 예산부족이라는 구실로 모호한 답변을하고 지금까지 조금도실현식힌 성의가보이지 안음으로 동수민들은 불평이 만흘뿐아니라 장차 적극적으로 실현에노력하리라한다

安鶴水組職員 最高八月言渡

【元山】 안변안학수리조합(安邊安鶴水利組合)서긔기수(書記技手)등의직업무횡령、사긔(詐欺)、문서위조(文書僞造)등사로근오천원의거금을 소비한사건에대한 공판은 지난십사일원산지청(元山支廳)에서 다음과 가튼언도가잇섯다한다

▲書記 金合內八月▲技士 申熙珉 六月▲金錫根 五月 各各執行猶豫二年 以上

童心에매친 同情의이슬
금산유년주일생도들이
分錢을모하救貧

【錦山】 누구나입는사람에게 동정을 하여준다면 다조흔일이겟지마는 궁핍한사람에 동정함은 어린이들아름다운일일것이다 요지음금산(錦山)에는유년주일학교학생(幼年主日學校學生)들이 일년동안을두고 어머니와 아버지에게서 어든일전혹은이전돈을다른곳에허비하지안코 모아온것이 십여원이넘게되여 그것으로 좁쌀을사다가 극빈민들에게어린이들이직접분배해준눈물겨운일이잇다 고한다

長興夜學事件 執猶判決
被告六名全部

【長興】 기보=전남장흥군장흥면을주심으로한 야학회사건 피고유재성(劉載成)등육인에대한 치안유지법 위반은 지난십사일 광주지방법원 장흥지청에서 판결언도가 잇섯는데 피고육인에 사년간의 집행유예로 판결되엿다한다

危險한남포질!
爆破된石塊에다처서
◇人夫一名이即死

【瑞山】 충남서산군태안면평천리(瑞山郡泰安面平川里)에서는천북토목회사(川北土木會社)에서수년전부터 간석지공사(干潟地工事)를대규모로 진행하든바 지난십일오후네시경산북(山北)에서공사용석괴(石塊)를폭발약(남포질)으로 깨내던중본적미국(方正國)(二五)이가부근에방황하다가 폭발되여 날느는중량일관가량되는암석의파편이두부에명중되야 뇌출혈(腦出血)이 생하야인사불성의일으로 릇슴으로응급수당을가하얏스나 효과를엇지못하고 삼십분만에 절명되고말엇다

泰川行自動車 老人轢死

【新義州】 평북관내는근일자동차교통사고(自動車交通事故)... (大德洞)으로부터태천(泰川)을향하야오든중 래천면북안동(來川面北安洞)삼동도로에서마츰 술이취하야 그곳을통행하든 창성군신창면청산동 김응보(金應甫)를 치어중상케하엿든바 피해자는 동일오후 십시경 마츰내사망하엿다한다

江界體育會發起
자난十一日에

【江界】 건전적으로『스포-츠』계의패권(覇權)을갓고잇다하야도 과언이 안일만큼 운동열이 심한당계로서아직『스포-츠』계의 통일관이 업서 오날까지 유감이든바 지난십일일 빙상원정선수환영회(氷上遠征選手歡迎會)석상에서 비로소 지방유지제씨의 발긔로 강계체육회(江界體育會)를 창립하게되엿는데 창립준비위원(創立準備委員)은 다음과갓다한다

◇創立準備委員=劉相萬 金錫澈 金承洙 金華鉉 吳允珍 金昌鉉 尹昌鉉 林寬道 李錫煥 姜炳任 金秉極 金得浩 韓泳眠 尹明洙 金錫洪

選手歡迎兼한 江界氷上大會
우수한긔록들을남기고
◇盛況속에終了

【江界】 우의구락부(友誼俱樂部)주최동아、조선양지국(東亞、朝鮮兩支局)과상무회(商務會)의련합후원(聯合後援)으로 지난십일일오후한시부터 전강계빙상경기대회급원정선수환영회(全江界氷上競技大會及遠征選手歡迎會)를 개최하엿는데 당일은 다소부조(不調)한 빙상에는 의외에 성황을 이루엇다 한바 「링」은 서문강(西門江)에서 오후세시부터 시작하엿는데 참가선수 삼십여명의 입장식이잇고 회장김승수(金承洙)씨의개회사가 잇슨후 관중 오천여명 환호속에서 소학생(小學生)오백미(五百米)경기로 개막되여 연인원(延人員)오십여명의각종경기는 원만히 종료되엿는데 시정입상자(入賞者)의시상이잇슨후 폐회하엿다 당일경기의 이채(異彩)는국제적선수고봉오(高鳳梧)군의 단독오백미경주에 국제적신긔록(新記錄)을 내인것이며 소인경기(素人競技)등도 흥미를쇠더다 각종요종목의 타임과 입상자를보면다음과 가트며 회가끗나자니어 원정선수환영회로옴기엿는데 당일의 참가회원이 륙십여명으로 회는 성황이엇스며 원정선수 고봉오(高鳳梧)윤명수(尹明洙)량군의 경과보고(經過報告)가잇슨후동칠시에폐회하엿다 한다

▲五、〇〇〇米 一着 卓在寬(十分三十秒) 二着 金龍昊(十分三十秒三)
▲一萬米 一着 金龍昊(廿二分三十秒) 二着 卓在寬(廿二分卅五秒)
高鳳梧五百米單獨「타임」(四十七秒二)
▲團體릴ー레이 一着 南山組(三分三十七秒) 二着 英實組(三分卅七秒二)
▲五〇〇米 一着 金龍昊(五十二秒) 二着 宋贇永(五十二秒二)
▲一、五〇〇米 一着 金龍昊(二分五十九秒) 二着 卓在寬(三分)

百四萬八千石
平南米穀實收高
水陸稻를合한總計

【新義州】 평북도의작년도미곡실수고(米穀實收高)는 다음과 갓다

▲水稻 百三萬九千九百六十一石
▲陸稻 八千九百六十二石
▲計 百四萬八千八百八十三石
增加
▲水稻 十二萬七千百二十四石
▲陸稻 四千九百二十七石減收

이상에의한증감(增減)의원인은작부반별(作付反別)의증감에인한것으로작부반별은

▲水稻 八萬八千五百九十七町九反
▲陸稻 一千二百九十町四反
▲計 八萬九千八百八十四町三反
▲水稻 一千八百九十七町二反增
▲陸稻 六百三十八町四反減

人間？鬼畜？
十二歲養女를 인두로서당근질
잠든틈을타서도망질하다가 혹한을못이겨필경어러죽어
殘虐한養父母는送局

【江陵】 양녀를학대하여죽게까지에 이르게한 잔인한사건=강릉군옥계면산계리(玉溪面山溪里) 배상호(裵相鎬)(四二)과그의처김씨(金氏)(四四)는소화이년에 동군망상면괴란리(望祥面槐蘭里) 장모(張某)의딸 장윤일(張允一)(一三)을양녀로데려다두고는 나어린그를 항상학대하여 왓섯는데 작년 십이월십삼일경 녀가 사소한잘못에 구실을삼어 때렷고 따라다가그래도 부족하엿든지 인두를 달구어가지고양녀의 국부와 엉덩이를지지엇슴으로 나어린장윤일은 그고통을참다못해 집안사람 잠자는틈을타서 도망하여버려 이래그의소재가묘연하얏섯든바 ... 동사(凍死)되어잇슴을발견하여 경찰당국서 조사로서 전긔의사실이 판명되어 검거되여원건서류와함께 금번 강릉검사국으로 송치되여악마가튼두부부는엄중한 취조를밧고잇다한다

◇送局은結局虛說

【元山】 벌서해를넘기는모종비사(某種秘社)사건에대한현재원산서에서취조중인김현재(金顯在)를비롯하야그외작년중에 검거된독서회 사건등 이십여명은 지난십오일에 송국된다하야 매일가티 기다리든그의가족과 지긔들은 원산서주위에서 종일기다렷스나 이는한낫 풍설에 지나지아니하야 이날오후세시경에야각각집으로흐터젓다한다

赤系露人後援 左翼劇團組織
一回收入은救濟基金으로
東支鐵道寬城子에서

【奉天】 사년전부터 무순(撫順)에서 소국아세아(新劇研究會)라는연극연구단체를 조직하고 동사 이십여명과 함께열심으로 연구하여오든 리영일(李英一)는 동경(東京)으로건너가서 축지극장(築地劇場)에서 실지연구를 거듭하다가 작년가을에 다시동경으로부터돌아와서 혁신제일회(革新第一回)의상연을한후일반의칭찬과긔대를 만히 밧든터 리영일(李英一)군은그후여러가지사정으로 무순을떠나、일본남경부터는 관성자(寬城子)에가서 동지약간명과 협의한결과다시『아세아극단(亞細亞劇團)』을 조직하엿다는데 압흐로는년삼회(年三回)의상연을할예정이며 제일회상연는보월이십일경에관성자 동지구락부(東支俱樂部)에서개연하기로결정하고 입장료와그외의수입금의일부는동포실업자구제기금(同胞失業者救濟基金)으로쓰기로할예정이라하며현재소인배우(素人俳優)도모집한다고한다 특히본극단는다수의배우후원자(後援者)는관성자에잇는동지선종업원(東支線從業員)적계로인(赤系露人)등이라고하며당국의주목이크다고한다

七千五百圓으로 校舍新築決定
즉석긔부가삼천오백원
◇城津商校에曙光

【城津】 작년팔월에설립된성진사립상업보습학교(城津私立商業補習學校)는개교당시에입학지원자 백이십여명중에서 팔십이명을 선발하야 당시천도교회당에서 지금까지 교수중인바금년도 신입생은 아직정식모집을발표하지 안엇슴에도 불구하고 지원자가쇄도하야 발서정원을초과하게된 상태임으로 이에동교 후원회에서는 교사(校舍)건축의 필요를늣기고 지난십일일림시총회를 개최하고 회원삼십여명의 출석하에 설립자겸리사장김홍섭(金弘燮)씨가금일까지의경과를 상세히 보고한다음 교사건축의건을 만장일치로 가결하고 즉석에서 삼천오백여원의긔부신입이 잇섯는데 건축비총액 금칠천오백원중 반액이상은 성진읍내로부터 그남어지는 목하출원중의 긔부금모집 허가가인가되는대로군내각면급그외특지가를 방문하고 동정을구하려고 준비중이며 건축은해빙과 동시에 착공하야 륙월에준공할예정이라는데 본년도 신입생은 당지 명륜당(明倫堂)을 림시교실로 충당할예정이라하며 금후 긔부금 모집급교사건축의 상무위원은다음과갓다고한다

리큰영 김재수 강경락 곽두익 김규현 한석귀 려종한 리응렬 김우연 리창근

建築寄附者氏名

金一千圓李根榮 金三百圓康敬洛 金三百圓居泉釀酒合名會社 金二百圓郭[illegible] 金二百圓金潤潮 金一百圓南豐商會 韓錫[illegible] 李昌根 金利俊 鄭鋼夏 朴正鳳 金弘燮 金五十圓金圭鉉 李應烈 [illegible] 鄭基俊 李泰吉 [illegible] 金慶宇 朴敬述 權道一 許[illegible] 金四十圓權希律 金三十圓李鳳在 李應國 趙慶俊 金二十圓金寅燮 德盛利 鄭在武 金潤基 李秉默 李胄澄 金泰均 金十圓金河重 尹[illegible] 成時英 金五圓金東默 朴勝珍 金泰徹 右計金三千五百十五圓也

清道의脚戲大會

【淸道】 지난십삼십사량일간청도구읍북문밧게서각희대회를 개최하얏는데 관중이 무려천여명에달하얏스며 소방조까지 출동하야 경계의임에 당하면서지 적응원도하여 상씨름판이 되자 한규석(韓圭錫)씨의심판하에좌와갓튼 결승자를내이고 밤열두시경에무사히폐회하엿다한다

一等 邊里洞曹龍寬 二等 大田洞丙大奎 訥絲洞李成玉 三等 九羅洞潘東業

慶南自作農制定 四十戶를增設
前後合計二百五十戶

【釜山】 경상남도의자작농가창설(自作農創設)은긔보한바와가티 이백십호인데 도당국에서이에증가를 계획중에잇다가 작십사일에 결정을보게되엿다 이에의하면 본년도에 사십호를더하야 합계이백오십호로하기로 결정되엿다는바 각군의 할당을보면 다음과갓다

晋州十五戶 宜寧十五戶 咸安十一戶 昌寧十五戶 密陽十八戶 梁山七戶 蔚山十三戶 昌原十六戶 統營十戶 固城十戶 泗川十五戶 南海五戶 河東十戶 山淸十戶 咸陽九戶 居昌廿二戶 陜川廿戶 合計二百五十戶

嶺南의色衣奬勵 春淸가第一位

【淸道】 경북도내에서도색의착용장려으로청도가 제일위에 처하야목하 고운동이 꾸준하게계속되나 리해성을가진 장려방침만이가장 효과가잇는 모양이다 동군풍각면은흰옷에빗색(色)자를쓰고피하는사람을따라가는과도한방침도 잇다하나 지난십일일개최한 표창식에는 화양금천면(華陽錦川面)에뒤떠러지는반면 화양면은 사람의감정을사면서 리해의치중한결과 구윤내곽십도인도 색복을입으며 구나동면소라동(所羅洞)은도군에도 드문성적을 내여상금이십원까지바덧다한다

全北警察部刑事 參禮서一名押來

【全州】 지난십사일오전아홉시에 전북경찰부(全北警察部)에서는 량형사(梁刑事)가삼례(參禮)에출장하야 본보삼례분국장(本報參禮分局長)권용호(權容鎬)씨와 신우영(申寓永)씨를 검거하야 와서 취조하다가 신우영씨만은무사히 석방하고 권용호씨는전주로압래하여왓는데 사건내용은 발표치안음으로 알수업스나 탐문한바에의하면 금번 대전헌병대(大田憲兵隊)사건에관련되지나 안핫나한다 고한다

京南鐵道를 國鐵로買受運動
群山商業會議所에서

【群山】 군산상공회의소(群山商工會議所)에서는 지난십삼일오후세시반부터 역원회를 개최하고 좌긔사항을 결의한후동다섯시반에산회하엿다고한다

一、朝鮮京南鐵道를國鐵로買收할것을朝鮮總督府에게請願의件
二、群山稅關支署附近에小口貨物取扱所增置할것을鐵道局長에게請願의件
三、京南鐵橋와群山港驛과의連絡設備에對해서鐵道局長에게請願의件
四、群山驛驛舍改築及第二乘降場上屋設置할것을鐵道局長에게請願의件
五、全北道營土木建築工事指名請負人擴張할것을全北知事에게陳情의件
六、群山港解溜設置할것을群山府尹에게陳情의件

全州의戶口數 每年百戶增加

【全州】 전주읍내인구와호수는 작년말현재 호수칠천팔백이십사호에 인구삼만팔천육백이십육인으로 전년에비하야 호수로일백이십구호 인구로 이백삼십육인의 증가로 그내역은다음과 가트며 호수는 매년백여호식증가된다한다

	朝鮮	日本	中國	其他
人口	三〇、五〇八人	七、五三二	三〇四	三
戶數	六、四四四戶	一、三三八	四三	三

計 人口 三萬八千六百廿六人 戶數 七千八百二十四戶

大邱府上水道 補給工事計劃
여름에급수제한이업슬터
總工費三萬五千圓

【大邱】 대구부내에는여름이 되여가물이 심하면 상수도의고갈(枯渴)로발미암아급수곤난으로 여간불편치안엇든데 대구부에서는 보조수도(補助水道)를 작년도에 실시계획하고 이에대한총공비삼만오천원은간이보험금(簡易保險金)차수(借受)신청을 총독부에제출하엿든바 전액융자(全額融資)로결정되엿슴으로 금년여름갈수긔(渴水期)까지는착공할예정이라한다

洪城郡叺生產高 二十萬枚突破

【洪城】 충남홍성군(忠南洪城郡)내에는가마니의소산이해마다 늘어가는바 작년말까지의 산된수량은다음과 갓다하며 금년은더욱비료용(肥料用)가마니를 이십삼만매를생산식힐예정이라하야 목하군면당국에서는극력장려중이라고한다

一、穀用叺 十一萬五千枚 代金一萬三千九百圓也
一、肥料用叺 七萬枚 代金六千圓也

梨津에서開催한 北鮮蹴球大會
羅津蹴球團優勝

【羅津】 지난십일십이량일간 리진(梨津)에서 당지긔독청년회(基督靑年會)주최로 북선축구대회(北鮮蹴球大會)가열렷다는데 참가한팀 십륙팀중에 라진향에서출전한축구단이 승리영관(榮冠)을 어더갓다

朝鮮農民을募集 水田開拓을計劃

농민을각현수리국으로파송 滿洲國政府新方策

최근총독부파견원의보고에의하면 만주국당국에서는방금조선농민을수백명 모집하야수전(水田)개척사업에 착수케할계획을진행중이라한다 계획은 금후만주에널려 수천을 개척하기 위하야 제방공사를하고 또 큰길을 내는동순경괴를앞두고 일단의로력을하기로하야 정부에서 모집된조선농민은다시 각현 수리국에보내고 현수리국에서는 구촌(區村)을통하야 수전 개척에 지도케하려는것이라고한다

春光도無色한 犯罪언.파레-드

십륙일경성지방.복심법정에 各色罪의被告卌五名

정치(政治)황금(黃金)이성(異性)명예(名譽)를 찻고도는 인간투쟁(人間鬪爭)에서 희생된 죄인들=강간미수(强姦)살인(殺人)절도(竊盜)상해(傷害)문서위조(文書僞造)등가지가지의 죄인을메고 나타나고잇스니 십륙일경성법원에는 삼십오명이라는『다수피고의『어파레드』가 잇서 법창(法窓)에비친 봄빗을 무색하게하엿다

▲地方法院 金元根=强姦未遂 殺人、竊盜 金錦嗣=殺人未遂 崔洙國=傷害致死 吉榮培外三人=文書僞造 徐顯殉=文書僞造 沈相吉=住居侵入、强盜、傷害、强姦

▲覆審法院 李寬珪=猥褻殺人 成鍾稶=殺人未遂 趙壯元外七人=治安維持法違反 朴時榮外一人=文書僞造 安守今=傷害致死 姜徹順=强盜傷人 車呂重外三人=治安維持法違反 梁際鎬外五人=治安維持法違反 安秉斗外二人=治維法違反

▲高等法院 朴知淳=强盜殺人 三輪야스子=過失致死(事實審理)

詐欺被疑者로 뻐스監督取調

【大邱】 지난십오일밤에대구경찰서에서는 룸펜에구부형 새스감독(監督)봉○○(奉○○)을 인치하야 모사기사건의혐의자로 엄중취조중인데 십분에넘아 범죄사실이 발각되는 모양이며불원간검사국으로넘어가리라는데 그내용은 허가운농을 뉘자하고 수명에게 금전을 편취한것이발각된모양이라더라

△△△△ 黃泉간소 二萬六千頭 도야지는萬머리

昨年中府內統計

사십만경성부민이 하로라도 빼지안코 먹고잇는 고기(獸肉)가 일년간에 얼마나되느냐? 부위생과에서 조사한바에의하면 소화칠년일년간에 도살한도수(屠獸)수는소(牛)이만 륙천칠백육두(頭)도야지(豚)일만십팔두 [illegible] 소화[illegible]년에 비하면소 삼천사백구십두 도야지 일천구백삼십두 팔백팔십두가모다증가되고 양만은 십사두가감소되엇다 인구의 증가를따라그수요(需要)도증가하엿거니와 한편으로는 그만큼경성부민의 식력이사치시러워졋다는 것을알수잇다

安東縣에도 天然痘猖獗

벌서삼십삼명의환자발생 新義州서는豫防種痘

【新義州】 대안인 안동현(安東縣)에는이즈음 천연두가류행하고 더욱히평북관내에도 군데군데 발생하기시작하야 지난십일경이래 벌서삼십삼명의 환자가 발생하엿승으로 신의주부내에는 아직발생하지는 안엇스나 만연될우려가잇다하야신의주경찰서에서는 오는 십오일부터십구일까지 신의주공회당에서 림시종두를시행하기로하엿다 한다

各道擔任者召集 色衣奬勵會議

삼월십삼일부터오일간 總督府에서開催

조선인의 흰옷에 물들늘이 어입는것이경제상 대단이 유익하다는견지에서총독부당국에서는색의(色衣)를 장려코저 오는삼월십삼일부터 십칠일까지 오일간 각도의염색과술자색의장려사무담당자등 관계자를 소집하야협의회를열기로하엿다 협의내용은

一、색의장려시설방법과그성적
一、종래부터사용하여온염료의 종류와 사용상황
一、장래사용하고또는장려할염료급장려방법

등이다

進行列車에서 十歲小兒墜落

십오일정오경에 경부선(京釜線)[illegible] 중에보건구조역(保健[illegible])[illegible] 흑천치삼랑(黑川治三郞)씨가발견하고 즉시천안으로 호송하야다가 응급치료를가한후 조사한결과 그뇌 친부와가려 일본으로도라가는반웅(滿[illegible])씨와 래랑(訃谷太郞)씨의 [illegible]로판명되엿는데이마와인쉬귀에경미한상처를당하얏을뿐이라한다

執行停止바든思想犯 出獄하자突然死亡

작년진남포반전사건으로 服役中得病한崔東植

【鎭南浦】 작년반전(反戰)데一사건으로 진남포경찰서에 검거되여 엄중한취조를맛치고 작년팔월이십이일 평양검사국으로송치되여가지고 동년 구월이십사일부터 일년의형을밧고 이래평양형무소에서 복역 중이든 진남포 비석리(碑石里) 최동식(崔東植)(二〇)는지난구일돌연집행정지(執行停止)처분으로자긔집으로나와 치료중 지난십오일 새벽에그만 이십칠세를 일긔로하고별세하엿다는데 그부인 박복녀(朴福女)녀사는

그는본시 운동을 조와한관게로이래조금한병도업섯는데금년 [illegible]내자 복역하는날부터 병감에 잇기시작하엿다고 하드니 지난구일 돌연평양형무소 로부터 집으로다려가라는 통지를 밧고즉시 집으로나와서 어제 [illegible]산는분명하얏잇다가피를두번이나토하고 그리 되엿승니다

하며목어메여엿읏을재마지못한다(사진은고최동식)

牛口時事件으로 留置場이滿員

십사일에또두명검거 檢擧는이로써一段落

【寧化】 속보――우구치금광(牛口峙金鑛)을방락하야 다수광부총을 검거한다함은 루차보도한바 어니와 경찰은상금도계속 활동하야 지난십사일또다시 광부두명을 검거압래하야왓다는데 류치장 이 만원이되여 일부무덕관에 수용하고엄중취조중이며 수삽개소의주재소유원까지 칭하야 왓다는데일부취조는 금명간 맛칠모양이며 검거도일단락을 본것갓다고한다

金泉赤色秘社事件 最高二年役言渡

【三名은五年間執猶】 大邱地方法院에서

【大邱】 김천적색비밀결사사건(金泉赤色秘密結社事件)림종업(林鍾業)외삼명에대한치안유지법위반사건은 지난십오일 대구지방법원제사호법정에서주정(酒井)검사립회하에굴부(堀部)재판장으로부터 다음과가치 언도하엿는데 언도가끗나자 림종업이가 하등사실이 업는사람에게 징역이년을언도하니 이것이 정당하냐고 재판장에게 질문하야정내(廷內)는자못긴장하야것슴며 재판장은 할말이잇거든공소하야 복심에가서 말하라하고 폐정하엿스며 피고들은 아모말도못하고 간수에게 쓸려나가게 되엿다한다

▲林鍾業二年(未決通算百日)
▲金昌熙二年▲白樂道二年▲鄭賜雲二年(五年間執行猶豫)

晋州勞組事件 又復延期

【晉州】 긔보진주적색로조공판은 여러번공판일자를 연긔하오든것이또다시 당일 관검사의 출장리유로 오는이십사일로 연긔되엿다는데 이번이 네번재의 연긔라한다

共生組合定總

【价川】 개천군농민 공생조합(農民共生組合)에서는 십이일오후한시부터읍내유치원내에서 통조합장리형섭(李亨燮)씨사회로 제이회정긔총회를 개최하고 다음과 가튼결의가잇고 폐회하얏다

討議事項
▲組合員擴張에件▲組合員組織에件▲役員全部留任의件

老婆轢死

【永登浦】 십오일오후칠시경에인천행(仁川行)제사백십구렬차가영등포역(永登浦驛)으로부터약삼백『미돌』되는철도횡단길을진행할때에일본인로파일명이 선로안에 들어슨것을피할사이도업시 긔관차가 부듸치어죽사하얏다이가른참사자는조사한결과영등포리(永登浦里)에 거주하는좌등(佐藤)[illegible]이사(?)노판명되야 검시한후 시체를가족에게인도하얏는데 원인은 목하 조사중이라한다

貨物自動車 老婦를重傷

【慶山】 본월십삼일오후령시십분경 경북제팔백이십팔호화물자동차는경북포항(慶北浦項)에서 대구로향하야 가는도중경북경산군안심면괴전동(慶山郡安心面槐田洞)에 이르러 그동리 일백삼십오번지에거주하는박범곡(朴凡谷)(九一)이라는오십노부와충돌하야두개골이 들어나기까지 중상을 이두고 자동차도전복되야 『스주링』안개의 파손과 화물실(貨物室)의소손(小損)이되엇다는데 중피해자박씨는 자택치료불능으로대구부동산병원(大邱府東山病院)에 입원치료중이라하며운전수는대구부 본정 소천(大邱府本町小川)방에잇는리○윤(李○潤)이라고한다

口頭契約의寄附金 法律上効果如何

증서만업스면배신도무방? 元山孤兒院寄附金請求訴訟

원산고아원(元山孤兒院)대리병균(李秉均)씨와긔부금삼만원리행청구소송은작년십이월이십칠일함흥지방법원(咸興地方法院)에서고아원이 패소를 당하고경성복심법원에 공소하야 이래심리중 래이십일일에 제일회공판이열니게되얏다 사건의 사실내용은엇더하며 또한흥지방 법원에서『긔부금을내이겟다고공언한후에이를 리행치안는리병균』씨에대하야승소를 식힌리유는 무엇이든가? 그대략을 적으면다음과갓다

원산상동리 리병균(元山上洞里李秉均)씨는원산에서굴지하는오십만원의재산가로거금오년전 가을원산 고아원에대하야 금삼만원을긔부 하겟다는것을 여러사람압헤서 공언하얏슬뿐아니라 원산 경찰서의심문에 대하야도『삼만원을 긔부하겟다』고진술하야조서(調書)에까지쓰이게되얏다더욱이 그고아원건축을 맛튼청부인에게 대하야는 건축이완성되는대로 삼만원을 내여노켓다는 승락을하얏섯는데 원산의 유지들은 이를밋고또한 그돈이 나올것을 긔초로삼은후 후원회를 조직하야가지고 이래수년동안 가즌고란과 파란을 겪거가며 피와썸의결정으로작년가을 고아원의 건축을준공하는동시에그곳조종구(趙鍾九)씨를원장으로 선정하고초등 정도의 교육기관까지를두게하얏다

그러나 리병균씨는원산고아원에삼만원을 긔부하겟다」한것을 말로만하얏고증서작성(證書作成)을아니한것을긔화로생각하얏승이 엇든지 약속한삼만원의 긔부를리행치 아니하얏다 고아원의위원들은배신행위에크게분개하고 드듸어 법정에서그흑백을가리게된것이엇다

書面作成이업다 一審의判決理由

함흥지방법원 에서는 리병균이가 원산고아원에 삼만원을긔부하겟다고 말로만함뿐 아니라원산경찰서의 심문조서에도 씨여잇는것을 인정하얏다 그러나증서가업는 계약서는법률조문(法律條文)이 허락치안는다하야드듸여 고아원의 청구를긔각하얏다지금그판결리유의 일절을들으면

【원산고아원괴성히와피고(=리병균)사이의계약이란것은소위『자선자를위한계약』이오겸하야증여계약(贈與契約)이라고 할것인데 그증여계약을위한 서면을작성하얏다 인정할만한 하등의증거가 업다 즉이는 민법 제오백오십조에 의치안이한 증여라고 인정할것이오 따라서 피고가원고에대한 취소의 의사표시로이증여계약은 완전히 취소된것이다 또경찰서의 조서란것은피고가 작정한증서가아인즉 이것을 증여계약에관한 서면이라인정할수가업다』하얏다

社會的으로制裁 元山有志의憤慨

그러나원산고아원의 위원은이래굴치안코 이사실을 다시 경성복심법원에 제소 하얏는데 말로만선언한 긔부행위가 법률상으로 과연엇더한효과를 나타내겟느냐? 어느래이십일일 공판을기다리지안코는 미리 말할수가 업스나자선(慈善)이 라는 아름다운명예밋헤 긔부금을선언하야놋코 정작이를 리행치 않에는 거절한다는것은 사회적으로그가증한배신행동을추구치 안을수업슬뿐아니라이래오년동안이나 고아원을 붙긔한원산의 유지들은 이리병균이란 한사람에게 롱락을당하야 왓다는것는 원산의유지들이 크게 분개하야 리병균의비행을 세상에 공개하며 또그박게사법으로 철퇴한사회적제재(社會的制裁)를더하리라고한다

二審判決은如何 兩氏의無料辯護

법률조문에 업다는것으로 패소를당한 원산고아원이 경성복심법원에 공소를제긔하얏에 대하야 사회적의분을 금치못하는경성의변호사신태악(辛泰嶽)원택연(元澤淵)량씨는원산고아원을 위하야 무료로 그변호를담임하얏는데 이재판에귀결여하는 일반의큰주목을쓸게되엇다 한다

國民府員에게 一年求刑

신의주법원서

【新義州】 본적을의주군고령삭면천마동(古寧朔面天摩洞)에두고 주소를통화현강전자(通化縣江甸子)에둔국민부원(國民府員)최금석(崔金石)(三六)에대한 치안유지법위반(治違反)의공판은지난십오일 신의주 지방법원에서 국지(菊地)재판장 주심도변(渡邊)총본(塚本)량배석 곡전(谷田)검사립회로개정하야 국지재판장으로부터약간의사실심리가잇슨후에검심하고검사로부터 징역일년의 구형이잇슨후언도는 오는이십일에 하자고 한후폐정 하엿다는바 피고의범죄사실이라는것은 소화칠년팔월 십일일 통화현 (通化縣)에서국민부제일중대제이소대(國民府第一中隊第二小隊)에 가입하야 국민부군복 제조 (軍服製造)에종사하야(고동비십(?))어월십칠일 [illegible]안현관산이도구(?安縣關山二道溝)에서경우석(姜[illegible]

運動競技

『스키어』에快報 臨時列車運轉

積雪量一尺三寸餘

『스키어』들이待望하든三防에降雪이잇서서四十『센치』(約一尺三寸餘)가치良好한『컨듸숀』임으로雪就鑑의歎을 遠啟하든『스키어』들은更開하야三防에向하야出發함으로鐵道局에서는十八日夜十一時京城發스키列車를運轉하기로되얏는데當夜는相當히乘客이만흘것갓흠으로平常時보다客車一輛을增結하기로하얏다 그리고鐵路에는食堂車도連結할터이라한다

巨人칼레의擊 拳鬪選手絕命

헤비一級의强豪

【羅馬十四日發聯合】 米國出스든重體量拳鬪選手아나•쇠푸君은十一日羅馬에서伊太利巨人選手부리모•칼네라君과의試合에『낙크아웃』을當하얏는데그때墨都에强打를입어昏倒된것을곳病院에데려다가手當을加하얏스나十四日午前四時十分에死去하얏다同選手는二十五歲의靑年으로世界重體拳鬪選手中屈指의强豪로서一九三一年度『랑킹』에서『슈머링』『와키』『스트리부링』等의順位로第四位를 占하얏슬뿐『칼네라』君은第六位이엇다한다

鐵道陸上競技部 今年度役員決定

鐵道局陸上競技部에서는十六日總會를開催하고役員의改選과日本遠征等을決定한다음에二十日부터練習을開始하기로하얏는데選任된今年度役員은다음과갓다 ▲監督佐千宗一▲總務喜田勳▲主將深津健一▲副將松田龍生

明大籠球連敗

【파로 알드(캘리포니아洲)十三日發電】 米國遠征中의明大籠球團은本日스탠포드大學과對戰하야四十二對十七의記錄으로退敗하얏다

野球選手가되면 學課成績不良

興味잇는研究發表

日本全國中等學校百五十校의野球選手一千九百六十名에對하야그學業成績을 調査한文部省體育研究所의 加藤橘夫 永田進兩氏는 最近에다시 野球의成績과學課의成績과의關係가野球를始作하기前과選手가되면서부터의學課의成績은如何하며 다른運動選手와 野球選手와의比較는如何한지 各種의角度로觀察한關係에對하야調査한바를發表하얏다

이에依하건대 野球選手되기以前의學課는 甲『그룹』에잇서서는 成績優良한者八% 上二八%中四四%下一五%劣等五%며 乙『그룹』에서는優良六% 上二六% 中四二% 下二一% 劣等五%며 丙『그룹』에서는優良九%上二一% 中四七% 下一九%劣等四%로서 大體野球技에强한甲의『그룹』은成績이조코野球技에弱한乙의『그룹』은 甲보다不良하며乙보다弱한丙은 한層乙보다도더不良하다

그런데選手가된後는 그成績은專혀正反對가되야 成績이조와진者로보면 甲은九%박게못되지마는 乙은一四%丙은一八%에達하는一方成績이납버진者는 甲의四三%에比하야 乙은三五%丙은二三%로서 野球의成績이조와지면 조와질사록學課의成績은 反比例로低下됨이明瞭하다 그리고練習期間으로보면 百五十校中三分의一은年中無休로一日에平均二時間半의練習을하는곳도잇지마는極端으로一日四時間乃至五時間의練習을하는學校도잇다 그리하야練習期間의多少는 野球의成績과正比例되며學課의成績과깁흔關係가잇는것이數字에依하야 明顯하게되엿다

試合回數로는 一個年一校六十八回가最高記錄이다다음에野球選手와다른運動選手와의成績이어느便이良好한지그關係를보면成績優等으로는野球五%陸上四%蹴球四%水上三%成績上位로는 野球二一%陸上二五%蹴球二三%水上二〇%成績中位로는野球四三%陸上四〇%蹴球四四%水上四〇%成績下位로는野球二六%陸上二五%蹴球二三%水上三一%成績劣等으로는野球陸上蹴球水上할것업시 모다六%로되야잇승으로 學課의成績으로는水上이末尾인다음에野球蹴球陸上의順位로陸上이優良한成績을가지고잇다 野球一似一슨制限問題에對하야實驗이잇는今日에이갓흔 調査數字는一層興味가더잇서보힌다

라듸오 二月十八日順序

午前八時〇分 라듸오體操(A)
一〇時三〇分 氣象通報
一〇時四五分 料理製造法 日用品市勢
京城府廳水產市場設置
正午 時報 뉴-스
午後〇時三〇分 漫談
一時一〇分 修養講座 實生活과修養(三) 李智光
二時一五分 家庭講座 家庭에잇서서의藥物使用法(四) 京城藥專敎授 井上重男
四時〇分 뉴-스 公示事項
五時四五分 職業紹介事項
當夜順序發表
▲兒童의夕▼
六時〇分 歌와兒童劇 (朝鮮語)
一、歌 獨唱 故鄕의空 齊唱 里의小川
二、兒童劇 녯니야기 舟橋公立普通學校生徒 指揮 郭宇鉉
六時二〇分 兒童新聞(A)
六時二五分 라듸오學校
七時〇分 뉴-스 公示事項
七時三〇分 木琴獨奏(C) 名古屋이도리音樂會會員 伴奏 宮川雅芳 同 宮島新一郎
七時五〇分 이야기(A) 粗忽長屋
八時一五分 獨唱(A) 大川登子 作曲並피아노伴奏 佐佐木스구루
八時三〇分 童話劇(A) 西遊記 平頂山通華洞譚 木馬童話劇研究會
九時〇分 管絃樂(A) 코로나•사론오-케스트라
九時三〇分 時報(A)
九時三一分 滿洲에서 氣象通報
流行小曲 노래 崔南鏞 피아노伴奏 全壽麟 바이오린 金慶洙 크라리넷트 金敎隣 하와이안타타 曹秉鶴

十七日夜間順序

午後六時〇分이야기(A)六時二〇分兒童新聞(A)六時二五分英語講座(A)初等科(十五)獨倉由三郞七時〇分뉴-스公示事項七時三〇分講演(A)日中問題와列國의外交法學博士米田實八時〇分라디오리뷰(A)九時三〇分時報(A)浮世節(A)九時四五分經濟市況報九時四五分伽倻琴倣調와並唱一、散調二、並唱가오하靑春나鳥打令金雲仙跋手韓成俊實生活과修養

天氣豫報

晴一時曇

커긔압은 사국(四國)바다 가운데잇서동으로 진행중이요 또일본해남부에도 적은커긔압이 잇스며 고긔압은 몽고방면에잇서 점차반도에 더지는중이다 켠조선은대개 흐리고 북동해안에는 적은눈이잇나명일은천긔가조흘터이란다

昨日 氣溫 最高 四度 最低 零下四度八分

林巨正傳 (62)

洪命憙 作 安碩柱 畵

곽오주 一의五

유복이가 언덕우에서 나려와서 총각과 마주섯다
『네가 떠밈기를 잘한다지 나두 떠밈겟느냐』
『너는 별놈이냐 막이 도독놈이지』
『아무더러나 할부두 도독놈이래』
『도독놈의 앙가품해 주려온놈두 도독놈이겟지』
『도독놈이건 말건 그건 고만두구 한번 나하구 떠밈기내기하자』
『엇더케 하잔말이여』
『요한에 두팔을 치켜들구 내잣 떠밈것다지 그시험을 내잣구나 너하구나하구 번갈러가며 떠밈어서 만이때려는사람이 지기두하자』
『그래 내기는 뭐야』
유복이는 다른내人재서도 적을놈이 무명을 빼아스라고 할뻐 무명가지고 내기하든생각이 머리속에 떠올라서
『너는 무명을 날수구』
말하고 총각이
『너는 무엇을 날수구』
뭇는데
『나는 줄것이업스니 네 무명人짐을 장싸지커다주마』
말하니 총각이 머리를 흔들면서
『내가 등창이 낫드냐 너더러 커다달라게 그건 실라 너두 커긔 안컷는 오가치럼꿀항이나 먹여주마』
『아무리나 네맘머두해라』
『대가리루 떠바더두조흐냐』
『떠밈기만 하자』
『내가 먼저 떠밈련다』
『자 떠밈어라』
유복이가 두팔을 우로치어들엇다 총각이 유복이를 우숨게보고 한번반 힘써 떠다밀번 곳 뒤로잣바지려니 생각하엿든모양이라 등에 걸며진부명도 나려노치안코 두손으로 유복이의 팔을 잡으며 곳 월칵떠다밀고 얼른 손을 노핫나 그자리에그대로 커서잇는 유복이를 바라보며
『커법이다』
하고 총각이그제야 무명人집을벗서서 길人가에갓다노코 머어들어서 유복이의량편견대人팔을 붓잡고 머리를 숙이고 떠밈기시작하엿다 떠미는 총각은 눈이 부릅떠지고떠밈리는유복이는 입이악물리엇다 한동안지난뒤에도 처음과달은것이업고 총각은 련해 씩은거리고 또 유복이는 간간이 안人가님을 씰쓸뿐이엇다 다시 한동안지난뒤에 유복이가
『인제 고만내가 너를좀떠밈어보자』
하고치어든팔을 나리라고하니 총각이 팔을노코물러섯다
『네와지긔운으두 떠밈어서지』 떠밈날 내가아닌줄을 닭엇
『저기 누구는 떠밈놈을 알어자음마든지 떠다밈어』
하고 총각이 두팔을 우로 쑥 뻐치고 가슴을떡 벌리엇다 유복이가 총각하든대로진매팔을 쥐고떠미는데 총각의팔이 돌人덩이가텃나 총각이 한동안 뻐쓰더니 그니마에 진땀이 소삿나 총각의몸이뒤로커치어지는듯하며 발이 뜨라고할즈음에 총각의입에서 『애개개』 소리가 나왓다그소리가 우수어서 유복이가머리를들고보 라고할뻬 총각이팔석 주커안커서 유복이는아프로 곡그라실변하얏다
『이놈아왜주커안니너겻지』
『지기는 왜커』
『이놈념처벼라 앙탈두못하두록 떠다박질더줄테니 어서 널어서라』
『내가 똥이 마려우니 똥좀 누구』
총각이 두팔을 뒤로잡고얼골을 켜켜듣고 두눈을 씩긋하며 유복이를 치어다보니유복이가 빙그레 우스면서 말하얏다
『그렴어서가서 누구오더라』
『가기는 어듸두가 여긔서누지』
총각이 그자리에 쭈구리고 안즈며 곳바지를 까부젓다
『이놈아 사람아페서 무슨짓이냐』
『개아페서나 누는법인가 여긔개가잇서야지』
『무령노흔 커짐人가에가서못누어』
『패니 낭열어지기두 떠다밈게』
『그런케 접이나거든 이편언덕미테가서 누렴으나』
『커긔안진 오가가 나려와서 덥치기 조흐라구』
『그지식 의심은되우만해』
총각이 웅웅人소리를 질으느라고 말人대구가업섯나
『어 구리다』
하고 유복이가 뒤도 물러나서니 총각은 례사로
『누는사람두 잇슬터구』
하고 한자리 여프로 옴겨안젓나
『쇠색기 쇠똥누는것 구경하구잇지말구 이리올라오게』
하고 오가가 소리처서 유복이가 언덕우으로 올라가라고 할째 총각이
『나는 내기고만두구갈레다』
하고 림엽을 집어 멧을닥고닐어셧다

新刊 書籍大市 出來!五萬冊!!
一、金拾錢부터六拾錢까지、其他新本古書特價品山積
一、在來品의趣向한것과種類만커로는他店의追從을不許
一、古本高價買入-通知하시면곳감니다
金剛堂書店
京城府明治町二丁目 電話本局三三七七番 振替京城二三七九七番
●地方에는目錄을送呈二錢切手添送함

四人轎나喪輿注文에는 紀念品座舖一個式進呈
四人轎步轎婚具品製造販賣

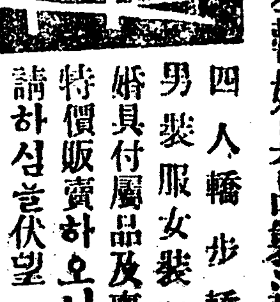

四人轎 步轎 各種
男裝 服 女裝 服 各種
婚具付屬品及喪輿各種
特價販賣하오니至急하게
請하심을伏望
도구비홈 말안장
泰昌轎子本店
京城南大門通一丁目一五
同 支店 一丁目九七

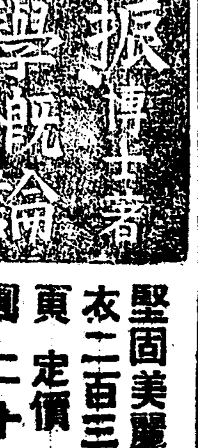

重要內容 一、社會研究의問題 二、人生論 三、社會發展과社會 四、社會進步論 五、社會病理論 六、社會意識과社會[illegible]
堅固美麗布 衣二百三十頁 定價一圓二十錢
京城府花洞一一八 哲學研究社 振替京城五五九六〇番
京城堅志洞三三 總販賣所 漢城圖書會社 振替京城七六六〇

京城女子商業學校 生徒募集
本科第一學年 百名
試驗期日 三月十三、十四、十五、三日間
出願期日 自二月一日 至三月十日 京城府堅志洞八〇(電光六一)

皮膚科花柳病科 醫學博士 吳元錫
産婆 金○
京城安國洞네거리 電車停留場前
電話光化門二三一

土金石金 地金買賣
岩崎商店
釜山府幸町二丁目四 電話一五一番

二月十五日낫부터大公開 次週물그殺人宣傳週間으로!!
料金 階上大人三十錢 小人二十錢 階下大人二十錢 小人十錢
◇유니버살社超特作全發聲映畫 기다리는處女 全九卷 監督-겜스•호엘氏 主演-루-비•에-스氏 메-베그라-크氏
◇유니버살社特作全發聲映畫 珍式消防隊 全三卷 主演-차-리•쿠레氏 조지•시드니氏
◇유니버살社超特作全發聲映畫 死의航空隊 全九卷 監督-럇셀•막크氏 主演-찰스•빅포-드氏
號外!初號表聞大新聞은發行部數의[illegible]
朝鮮劇場

二月十七日晝夜封切
大衆料金 階上三十錢 階下二十錢
◇파라마운트超特作全發聲 乘合馬車 全九卷
파라마운트社提供 포롱비여全發聲
◇漫畫와뉴-스
◇파라마운트超特作 따부 全八卷
故F•W무르나우氏監督
南海의深海、暗黑의[illegible]
團成社

二月十七日낫부터 新春의우서보시라오서요
大衆料金 階上十五錢 階下十錢
大喜劇 키-톤의戀愛三代記 全七卷
지금이나옛날이나戀愛치정은변함이업다 이에始作되는人生의戀愛觀念과그에生하는悲劇할수업는우슴비가치가나옵니다
冒險活劇 死線의警笛 全七卷
社會活劇 惡魔의微笑 全八卷
第一劇場

朝鮮과滿洲의 經濟界趨勢【一】

於總會席上 加藤鮮銀總裁述

十七日東京에서열닌 朝鮮銀行第四十七回通常株主總會席上에서 昨年下半季間의朝鮮 滿洲와中國方面의經濟界趨勢報告는如左하다

朝鮮 一般經濟界는內外의情勢에依하야 昨年上半季末에는 아직不況의域을脫치못하얏스나 其後爲替關係로서諸物價가漸騰하는一方 滿洲國의安定에因하야 商勤이좀活潑히된結果 期末에至하야좀好轉의兆를示하얏다 이제二三의重要統計에基하야 産業貿易等의狀態를보건대 米의收穫豫想高는一千六百十二萬石으로서 前年의實收高에比하야 二十五萬石의增加에不過하나 米價는秋收後一路昂騰을하얏기때문에 輸出高는四百萬石에達한盛況을示하고 一方棉花 蠶繭等의特産品은모다時勢의反騰에따라서 相當히出荷하얏다 더욱이大豆와如한것은滿洲大豆暴騰의 影響을受하야急激히其需要를增加하야 活況을呈하얏다 次에鑛業界에잇서서는金鑛業이依然旺盛하야 當局의産金獎勵로 金鑛의開發이驟著하고 따라서昨年의産金總額은二千萬圓에達하야 前年에比하야六七割의增産으로豫想되며 石炭은無煙炭의 日本需要增加로 좀活氣를示하고 水鉛及亞鉛과如한 新鑛種의開始하는것도 不少한等 鑛界는例外로活況裡에 終始하얏다 水産界는 當期中一般魚類의水揚高가相當額에達하얏슬뿐만아니라乾魚其他水産製造品의 對滿洲輸出激增을告함과 同時에魚肥魚油等의 需要가顯著히增加하야 近來大槪로好化의狀을呈하고잇다 更히事業界의近況을一瞥하건대 當期中의新設擴張에屬한會社는二百五十九 此資本二千八百四十二萬圓을算하야 此를前年同期에比하면 社數에잇서서 一百餘資本에잇서서約二千萬圓이各減少하얏다 一方當期中의解散減資는 社數一百資本五百八十八萬圓으로서 此를前年同期에比하면社數는大略同數이나 資本에잇서서七百餘萬圓의減少를示하얏다 그리하야朝鮮貿易은當期中의輸移出一億七千三百萬圓에達하야 此를前年同期에比하면輸移出에잇서서는四千九百三十萬圓 輸移入에잇서서는二千二十萬圓이各各激增하야 全年의通計에잇서서輸移出三億一千萬圓 輸移入三億二千萬圓으로되어此를前年에比하면 輸移出入各四千九百萬圓以上이增加하고 其入超額은依然히九百萬圓을算함에不過하얏다 貿易은頗히好轉의狀態를示하얏다 他面金融界는依然히緩慢의狀勢를繼續하고잇든바 드듸어日銀의前期에繼續한第三次利下를보게되엿슴으로서當行에잇서서는 直時하야九月一日부터 貸出標準金利의 引下를實施한結果 京城組合銀行에서도預金利率의 引下를發表하게되엇다 그리하야當期末의 內地業者의 預金은 二億一千四百萬圓 貸出은四億五千六百萬圓에達하야 此를前年同期末에比하면 預金에잇서서는一千八百萬圓 貸出에잇서서는三千二百萬圓이各各增加를하얏는狀態이다 그리고朝鮮金融界에特殊의使命을有한朝鮮信託會社는當期末에드듸어成立을보게되어 將來新興으로서 頗히貢獻할것으로期待된다 最近朝鮮의經濟界에잇서서는金輸出再禁止의效果가現出하야 商況이幾分活氣를示하고잇슴과共히昨年來各地에서新興工業의規模를보게되어 크게든든해지는바이다 그리고 朝鮮에잇서서는滿洲國의出現以來 注目할만한現象은北鮮方面에漸漸滿洲와中央部로부터 連絡하고잇슴은 滿鮮의交通은鐵道線의終端港은 드듸어決定되어 將來北朝鮮과滿洲及經濟力의連絡은 多大할것이라고 思惟한다

世界經濟戰爭 勃發危機에直面

主要諸國金本位制의再建이 惟一한防止策

【華盛頓電】 후ー버大統領은 十三日午後當地全國共和黨俱樂部 『린컨』晚餐會席上에서 一場의演說을하야共和黨員에게對하야將來할 『루ー즈벨트』新政府에對하야서도 그超黨派的支持를줄것을呼訴하야 如左히陳述하얏다 只今世界는經濟戰爭勃發의 危機에威脅되고잇다 이危機를防止하는 方策은다만이機를逸치아니하고 迅速히主要諸國에 金本位制度를再建하는點에잇다 이에는 大膽한行動이必要하다 그리고 予는이目的을達하기爲하야 戰債와의交換도 또受諾할수잇지안을가하고잇다 또世界는軍備의重壓으로부터 救援되지안으면안된다

朝鮮米自治的統制 根本解決策審議

四千萬圓低資融通 藏省에諒解要求

【東京十七日發電通】 拓務省은米穀統制法案議會通過後의朝鮮米二百五十萬石의自治的統制問題에關한根本的解決策을審議키爲하야十六日午後五時三十分부터拓相官邸에서首腦會議를開하고 먼저東京에와잇는渡邊朝鮮總督府農林局長으로부터總督府에서立案한統制案의說明을聽取後右에對한取扱方法을種種協議한結果 移出米二百五十萬石의統制를圖하야月別平均移出의方法을取하고日本米의壓迫을避하기爲하야總督府立案에依한左記條件을實現시키기爲하야大藏省의諒解를求하기로하고午後七時四十分에散會하얏다

一、朝鮮米二百五十萬石의朝鮮에서의自治的統制를期하기爲하야政府로부터四千萬圓의低利資金의融通을受할일

一、自治的統制를하기爲하야于先來年度補助金及諸施設費로서五百萬圓을計上할일

一、右五百萬圓은追加豫算으로分計上하야大藏省의承諾을求할일

北鮮商銀과 商銀合倂說

總督府서內容調査後 合同이實施될듯

北鮮商業銀行은金事務의成興疑獄連座와韓頭取의金事務에對한感情問題에因한頭取預金二十三萬圓(總額약五割)引出과金事務責任의固定貸問題等으로드듸어獨立自營이困難하게되야最大株主金事務는商銀 東一 湖南의三行에持株肩替又는吸收合倂을非公式으로折衝하야條件問題로不成立이되어버렷스나其後金事務는今次同行債權을企劃한小株主一派에게一族의持株肩替를讓渡하야又復失敗에도라가고그結果現在總督府監督下에營業을繼續하고잇는데獨立自營은漸漸困難하게되어今後는時機를보아서解散하던지他行과合同할수밧게업는것으로當局에서도調査中인데結局은合倂이唯一의活路라하야他行과의合倂說이種種流布되나湖南 漢銀과의合倂은金融連絡關係로또漢銀은特殊關係等으로絶對不可能하게되야남아지東一 商銀의兩行中東一은이미金事務의持株를七千株擔保로하야가지고잇는데 關係上가장可能視하고잇는데東一은成興에支店이잇는데다가潮西와의合倂後얼마아니되엿으로좀食傷하고잇는氣配도잇고成興의金融事情으로서北鮮商業과東一合倂이成立하면새로着道銀行支店의設置가必要하게되기때문에朝鮮商業과合倂하는수밧게업슬模樣인데商銀도總督府鮮銀의諒解만成立하면일즉부터懸案이오 그러고또淸津 元山兩支店과의連絡上成興進出이必要한關係上北鮮商業의態度如何로서는急速히實施할것으로보이는데그合同實現은總督府의對北鮮商業內容調査終了後로보인다

五十萬石買上

◇……近日中實施內定

【東京電】 昨年十二月米穀委員會의諮問을得한日本米百萬石의買上中 아직五十萬石買上은最近의米事情으로 延期되어잇든바 [illegible] 一兩日中에 [illegible] 內定

對滿貿易協會 創立總會

社團法人으로變更

朝鮮對滿貿易協會創立總會는十七日午前十一時二十分부터京城商業會議所會議室에서開催하고總督府로부터穗積殖産局長山澤商工課長、京畿道로부터李産業課長이臨席하고全朝鮮으로부터會員六十九名이出席하야賀田會頭議長席에着하야開會의인사를述하고穗積殖産局長의祝辭가잇고伊森商議理事로부터創立事務經過報告를한後議事에入하야正午에休憩하고午後에再開하야左의議事를決定하얏다

一、定款制定의件

二、昭和八年度收支豫算決定의件

三、評議員選擧의件

四、評議員會理事會開催後此의經過報告의件

五、本協會를社團法人으로變更할件

對滿貿易協會의八年度豫算은四萬二千二百圓으로大部分은主事二名(一名은本部、一名은新京駐在)其他書記의人件費인데會員은全部로九十一名이다

爲替管理法案 委員長理事互選

【東京十七日發電通】 衆議院의外國爲替管理法案委員會는十七日午前十時四十五分에開會하고左와如히委員長理事의互選을하고곳散會하얏다

委員長 木暮武太夫

理事 田巢三郎(政) [illegible]

鮮銀定期總會

朝鮮銀行第四十七回定期總會는十七日午前十時부터東京支店에서開催하야

一、第四十七期營業報告書、貸借對照表、財産目錄損益計算書承認의件

二、同期利益金分配案決議의件

三、監事一名任期滿了에對하야後任選擧의件

을附議한바 一、二號案은原案대로可決하고三號案은小島現監事重任을決定하얏다 利益分配案은左와如하다(單位圓)

當期總益金	一七、四四三、六七〇
當期總損金	一六、五三九、一〇八
當期純益金	九〇四、五六二
前期繰越金	二〇九、〇六九
計	一、一一三、六三一
內	
損失補塡準備金	三五〇、〇〇〇
配當平均準備金	一五〇、〇〇〇
役員賞與金及交際費	三五、〇〇〇
舊株配當金(年四分)	三五〇、〇〇〇
新株配當金(年四分)	一〇〇、〇〇〇
後期繰越金	[illegible]

京商議工業部會

京城商工會議所에서는十七日午後三時부터工業部會를開하고度量衡의値下에關하야協議하얏는데現在의價格으로는値下할餘地가잇다고認하나아직더充分調査硏究를하야當局에要望하기로되엇다 그리고要望事項은左와如하다

一、度量衡의價格引下件

一、度量衡의修繕料値下件

一、配給不足緩和의件

一、度量衡移入手續의簡單化의件

鹽의自給自足 前途尙遼遠

鹽田擴張完成後도

朝鮮鹽消費高는一個年四億五千萬斤에達하얏는데朝鮮內産額은約半額인二億五千萬斤에不過하야不足의二億斤은臺灣、關東州中國에서의移輸入에仰하는狀態이다 따라서總督府에서는先年鹽務會議에서決定한鹽自給自足의原則에基하야昭和七年度에잇서서鹽田大擴張案을세웟는데財源關係로潰滅에當햇슴으로更히八年度에復活을要求한結果지우當初의二分之一程度로容認되야初年度分으로서四十五萬圓을計上하게되엿는데本計劃에依한五個年繼續擴張案完成時에그製鹽能力은겨우一億斤을增收할수잇슴에不過하고一方朝鮮內消費의增大를豫測하면아직도一億四五千萬斤의不足이어서鹽自給自足의原則顯現에는아직도距離가잇다目下의財政狀態로서는當分은外鹽의輸入에依하지안흘수업는狀態이다

天然、人造兩氷 合同機運醞熟

京城府內天然及人造冰業者合同問題는實際許價比率問題로天然氷側은實際利害價를主張하야相互讓步치못하고目下分離狀態로되엇는데調停者小松延八、戶島新次郞의兩氏가모처럼調停中임으로近間別形式으로具體化될模樣이다그런데京城天然氷(今日朝鮮)側에서는合同成立時에는價格問題平均貫一錢五厘가량으로他社와爭하기로決定하얏다合同成立時나今夏의京城冰時勢는未曾有의低價를示하게되나그러나此에依하야價格이비싼다든天然氷業者及人造冰業者는競爭의渦中에휩쓸리게될것이다

棉作主任官會議

各道棉作主任官會議는今月下旬總督府에서二日間開催하고八年度부터實施할棉花增産計劃에對하야協議할터이다

日中事件突發以來 안팔니는『朝鮮人蔘』

三井物産六萬斤所持 生産制限硏究中

菊山專賣局長은紅蔘問題에對하야左와如히말하엿다

日中事件突發以來紅蔘의賣行이杜絶하야三井物産에서는約六萬斤의所持品을擁하고잇다그래서今年度부터生産制限을하달라는申請이잇섯스나紅蔘은他商品과달라서植付한後五個年마다收穫하는것임으로其生産制限은매우困難한데此를如前한方法에依하야制限할가하는것을目下硏究中이다

埃及銀行이對日本 信用狀發行拒絶

輸出商에게一大衝動

【大阪電】 누구도아직經驗하지못한重大한國際關係에直面하야 벌서부터日本綿布輸出의前途에對하야悲觀情報가傳해왓다 그것은鍾淵紡績會社埃及出張所員으로부터 埃及의銀行이日本에對한信用狀을發行치안케다하는것인데此報는聯盟脫退卽時에곳經濟封鎖가된다는것으로생각한것인바三品側을놀내게하야輸出商談에警戒人氣를이르키고잇다

紐育株區區

【紐育十六日發電通】 株式은銀塊、穀類市場의强調其他好材料에不拘하고區區하얏스나後場에至하야返復하얏다 스틸四分之一低이고아나콘다保合이엿다

米棉低

【紐育十六日發電通】 米棉은終始低値를保持하야引値一乃至三포인(日貨五錢)低이엇다

集約農法으로 棉作大獎勵

二十個年繼續事業 六億斤收穫目標

二十個年繼續으로六億萬斤收穫을目標로한總督府의棉作獎勵計劃은그第一期로昭和八年度부터十個年間繼續三百四十萬圓을投하야咸南北、江原、平北四道를除하고全朝鮮九道에一齊히着手하고자八年度豫算에 [illegible] 그러고棉作獎勵根本方針으로서는從來의姑息的手段을一掃하야積極的獎勵의方途에出하기로決定하얏는데그具體案은大要左와如한것이다

一、從來의面單位를郡單位로改하고優秀한指導技術員百二十名을各郡에配置할것

一、肥料에關하야特히意를用하야品評會等을開하야堆肥를獎勵하야金肥의合理的使用을獎 [illegible]

産業團體 賦課率改正

當分不認可方針

森林組合、金融組合、畜産組合等農會에合流시킬地方産業團體의統一은來四月로써實施로됨으로地方産業團體中에는此를機會로賦課額에相當한增徵을하야經費의不足을補塡하고又는社會政策的方法을取코자하는것이잇섯는데總督府에서는産業團體統一의趣旨가經費의節減과事務의簡略化에잇슴으로此際增徵과如한것은一切不許하고賦課率의改訂도一部에增徵을見함과如한것은誤解를招할憂慮가잇다하야當分一切許可치안흘方針을取함에잇다

◇今日의市勢 ……(十七日)……

株式	(朝取後場寄値)	朝新 [illegible] 東新 [illegible]
期米	(先限後場止値)	仁川 三二·一五 大阪 [illegible]
正租	(仁川一斤價)	改良五錢九厘 在來五錢七厘
正米	(仁川丸仁三等)	二一·五〇
綿絲	(大阪先限後寄)	一七七·七〇
生絲	(橫濱先限後寄)	七〇〇·六〇
人絹	(大阪先限後寄)	一〇〇·〇〇
고무	(FAQ一封度價)	[illegible]
現物爲替	(米日爲替) 先物	二十弗七五仙
地金	(朝銀買價一匁)	九·二〇

集合檢査實施 康津業者大損

【木浦電】 穀物檢査所木浦支所管內의集合檢査問題에對하야는客月三十一日十數名의陳情委員이上京하야石塚檢査所長에게諒解를어든結果實施함에는設備其他에關하야當業者와十分懇談하야理解를어든後實施하기로되야硏究時代로서當分間觀望하기로되야잇슴에不拘하고最近康津出張所에서는卽時實施를主張하야集合檢査所以外에서는絶對로檢査하지안는다하야昨今六千叺의滯貨를보인다金融上으로도大故障을招來하야米穀業者의困難이적지아니한데다日로推移하면當業者中止를하게될는지도몰라趨勢는注目되고잇다

株式

市勢와商況【十七日】

買氣가甦生 底入觀濃厚로

前場暴騰、後場反落

前場 昨後場東新百五十六圓九十錢大引九十錢에까지로反發大引된뒤를이어今前場은戻實物로東新이百五十三圓六十錢、朝新三十三圓三十錢、大新九十一圓十錢에寄付되어今前場은戻實物로東新이百五十三圓六十錢、朝新三十二圓四十錢、大新九十一圓十錢、朝新三十三圓八十錢에다시賣買되엇스나押目買物優勢하야大新先驅高로九十八圓九十錢東新百五十七圓四十錢、朝新三十四圓三十錢에까지올낫스나反撥이過急한關係로또戻賣와利喰으로大新大引은九十八圓十錢에下落大引이오朝新도三十三圓十錢에更落裡大引되엇고其他諸株는大體不變裡大引이엇다

後場 後場은東新百五十九圓九十錢에二圓五十錢高、大新百圓突破하야百二圓四十錢에四圓三十錢暴騰、朝新三十四圓十錢에一圓高로買人氣濃寄付後다시反落되엇다

大新先驅高

昨後場續落暴騰된뒤를이어今前場은戻實物로다시押賣되어反撥이十錢의高價大引이오百圓突破形勢이엇슴으로買氣가甦生된感이잇섯고氣分이幾分回復되어當地大新도九十八圓九十錢에까지暴騰되엇고東新도百五十七圓四十錢에까지올낫는바昨日低價는大底로보는買物이漸次優勢해지는關係上市勢도반드시戻賣로만斷定키어려웁게되엇스며적어도廿四五日頃聯盟總會까지는이强勢가持續될것가튼情勢이엇다

이엇슴으로聯盟脫退、經濟封鎖가實現된다하야도昨日以下로는떠러지지안흐리라는見解가多하다市勢는元來앞서서行動하는外라이다

一、玉整理는日米의大暴落으로보아程度以上進步되엇슬것이나整理는完了된터로이로因한市勢壓迫은完全히除去되엇다

一、未曾有의擴大한豫算이衆議院을通過하얏고貴族院서도通過될것이니今後『인프레』의實行期에入할것이다

一、또聯盟만가지고크게崩落된터이나不換紙幣인지금에잇서무엇떠고작구팔어서엇지할고이에着眼한達觀者는惡目買를할것이니이러한것도看過할수업는것이다

株界六感

◇恐怖人氣로떠러지엇던前場低價에比하야今前場은東新、大新이모다二十圓方의一氣棒上

◇떠러지기도무던이떠러젓시만二十圓幅의急反撥도가막힐노릇

◇아즉도米底入觀으로戻賣를하는모양이나實方針을繼續하는固執不通이아닐가?

◇東新은百圓暴落에二十圓高이것이不過四十日間의市勢可驚할일

◇非常時市勢도이것으로一巡인가?

◇그러타면 다음順序는 相當한反撥이戻賣에反抗하야繼續될것이나

押目買論根據

昨日의低價東新百三十九圓七十錢(東京은百三十五圓五十錢、大阪은百三十七圓)을大底로日本今後押目買一貫을主張하는强氣의論據는如左한모양이다

一、日本의聯盟脫退、經濟封鎖外자도十二分나타난恐怖市勢

東京東新取組

賣四五店 買七二店 取組高三五九六七〇

期米

三百萬石買上說 大幅의續騰

廿二圓恢復、後場反落

前場 昨後場阪地二十三圓히二十一圓八十九錢에場을止한當市場은今朝에入하야阪地初付二十二圓九十九錢인二十錢續高를始한後阪地商勢로結局二十二圓二十二錢인十一丁高로場을始한後阪地商勢報하야漸騰하야强이止場하야先는市勢가低落一變하야二圓四十錢에場을止하엿다

後場 後場은二十二圓二十二錢에始하야二十丁反落하야○九錢同價一本으로低落이오別棚가터止場하다

米昂騰原因

【大阪電】 近日五十萬石의買上을繼續하리라는說에若米價가低迷하면新規로三百萬石買上을斷行하리라는說로急騰된것이다

底價는一巡乎

暴落後또暴騰

以來米界는米의自體如何를떠나서全혀國際聯盟의情勢를따라變動되는株界影響을受하야阪地는二十三圓十一錢까지暴落하엿다가또한百餘丁의反撥을示하엿스나此에서又復瓦落을示할지는모르나低價는旣히一巡한感이잇다그런데이에서主要視할點은經濟封鎖의問題인데此가實現되면日本은日本生産品의消費市場이라할수잇는滿洲國承認을絶對取消하지안흘것이며又는工産地帶가그만큼擴張하다하야足히憂慮할것이업다고한다日本經濟의前途果何如할지注目을要할時期이다

米界豆錄

◇兩昨日은恐怖的賣物이續出하더니昨日부터今朝에入하기까지는바로天井不知의氣勢를보인다

◇今朝暴騰의原因은鍵買한것이아니라 聯盟脫退는旣定事實이거니와勸告案에도絶對服從치아니할업스나日本은國聯을大膽하게拒否하는餘裕인듯

◇形勢이나남은것은經濟封鎖의問題뿐

◇經濟封鎖야말로國際上의一大問題임으로容易하게實現되고는못할데지

◇設或實現이된다할지라도日本의經濟는自給自足으로서十年間은足히憂慮할것이업다고氣焰을吐한다나果何如?

仁川物産客主組合調

◇船便 玄米 四〇六叺 一九一叺 正租 一六五叺 [illegible]

難局에處한 國際의情勢

國際聯盟에서의和協案이決裂되고勸告案을採擇하자株式의瓦落과共히各地一齊히暴落을告하든期米는聯盟脫退市勢를一巡하엿다그러나看破한買物이續出하야必竟大反撥을示하엿다그러나國際情勢도難局에處하야잇는만큼無慮히買進할수도업스며濫賣할수도업다聯盟脫退는旣定事實이거니와勸告案의一大要點인南滿鐵道沿線以外의撤兵問題가마치如何한結果를招來할지確斷키는難하나日本으로서는絶對此에應하지안을것을豫期할수잇스며英米佛三國의計劃한바는經濟封鎖問題가또如何할지此亦國際上의重大한問題라고謂할수업다此情勢에鑑한米界도暴落暴騰을임의一巡한後인만치當分彷徨하는狀態로時日을費할것갓다

仁川廻着穀物

◇汽車便 白米 九二四叺

堂島前場情報

【大阪電】 正味側은戻待賣하는外地場目師岡山側同側株式側港瀨側楠辰이已賣에對하야東京側은利喰하고朝鮮側北鮮産業側株式側京都側의別派京都側及中東側이買하얏다

各地正米

◇仁川沸騰‖大體過突込한感이잇는데다가期米奔騰으로正米는現物先物을通하야注文이殺到하야買氣를煽하야呼價나다昻騰하야昨値보다는七十錢方沸騰하야三等二十一圓五十錢四等二十一圓二十錢이엇다

◇釜山急騰‖出廻六十叺續落의際에淸算의突飛高와環境의活躍에따라서賣는姿를遂히五十錢方急騰하야四三等二十一圓二十錢中心으로三千二百六十九叺의賣買가되엇다

◇群山上放‖出廻十四輛期米가環境에刺戟되어暴騰을하얏슴으로人氣는도라서서値合은一氣로三十五錢方上放하야四等一圓三十五錢三等二十一圓七十錢가량이엇다

◇木浦急反撥‖期米의好轉을보고人氣는小康으로復한 [illegible]

◇鎭南浦硬化‖期米萬에對하야市場은三十錢方急反騰을하야 [illegible] 期米만七十錢이엇다

◇大邱强含‖出廻玄米五〇〇叺白米一七四五叺期米의引返을보앗스나大勢로實行不良으로單히强含이라는데不過한狀態로四三等二十一圓四等 [illegible] 錢으로同價이엇다

橫濱生絲現物市況

十六日의後場은結局六百八十九圓으로前値에比하야三井三百俵生絲會社原各各五十俵其他小口를合하야合計三百七十俵의賣買가되고市況은實際强硬하기때문에商談이不進하얏스나安穩裡이엇다

鐵道局收入

鐵道局一月中의營業收入槪算은如左하다

	今年	前年	增減
旅客人員	[illegible]	[illegible]	[illegible]
旅客收入	[illegible]	[illegible]	[illegible]
手小荷物噸數	[illegible]	[illegible]	[illegible]
貨物噸數	[illegible]	[illegible]	[illegible]
貨物收入	[illegible]	[illegible]	[illegible]
合計	[illegible]	[illegible]	[illegible]

本年累計 [illegible] 以上과가티旅客人員及收入에잇서서前年度보다增加를보엿스나今年度累計에잇서서는이미百萬圓의增收로鐵道局은今年度안에赤字를除脫하얏다

外國郵便物

全朝鮮各郵便局所에서取扱한昭和七年中의外國普通通常郵便物은引受百九十三萬八千二百八十七通配達二百三十三萬三千九百二十九通으로이것을前年期에比較하면引受에잇서서는二割五分增加하고到着은一割六分減少하얏다

亞細亞州	[illegible]	[illegible]
歐羅巴州	[illegible]	[illegible]
阿弗利加州	[illegible]	[illegible]
亞米利加州	[illegible]	[illegible]
大洋州	[illegible]	[illegible]
亞細亞中華民國	[illegible]	[illegible]

大阪株式市況

【大阪電】 目前大反汗拔足綿下의反動을喚起하야續騰의活躍을演하엿는데此以上高價는期待할수업슬듯하다고하는者多하다

株式 朝取短期 (十七日)

[illegible]

東京短期

[illegible]

大阪短期

[illegible]

朝取新舊實買高

[illegible]

算定代引日步

[illegible]

東京現株

[illegible]

期米 朝取期米 (十七日)

[illegible]

東京短期

[illegible]

大阪短期

[illegible]

大阪長期

[illegible]

釜山期米

[illegible]

大邱期米

[illegible]

木浦期米

[illegible]

群山期米

[illegible]

鎭南浦期米

[illegible]

大阪期米

[illegible]

東京期米

[illegible]

各地期米

[illegible]

朝取取組高

[illegible]

帳入値格

[illegible]

朝取各限後合

[illegible]

當限

[illegible]

中限

[illegible]

先限

[illegible]

京城正米

[illegible]

仁川正米

[illegible]

仁川大豆

[illegible]

大阪市中在米

[illegible]

大阪綿絲

[illegible]

大阪棉花

[illegible]

大阪人絹

[illegible]

橫濱生絲

[illegible]

大阪砂糖

[illegible]

海外砂糖

[illegible]

朝鮮銀行券

[illegible]

日本銀行券

[illegible]

日本金利

[illegible]

朝銀金買入價

[illegible]

海外經濟

[illegible]

對外爲替

[illegible]

京城手形交換

[illegible]

京城綿糸布時勢

[illegible]

滿洲商況

[illegible]

鑛平釀

[illegible]

鑛油沖値

[illegible]

鯡搾粕沖値

[illegible]